PRIMER AÑO — Núm. 128. PORTE PAGADO Dirección, Redacción y Administración: AVENIDA DE MAYO 769 Buenos Aires, Lunes 15 de Mayo de 1916

Todas las cartas destinadas a la Redacción deben ser dirigidas al Director.

Como el diario no puede responsabilizarse por los manuscritos que se le envíen, ruega a los autores guarden copia de ellos.

Dirección Telegráfica: EPOCA; Buenos Aires

Teléfono: Unión Telefónica 5104, Avenida.

Biblioteca de la Universidad F.C.S. La Plata

Epoca

PRECIOS DE SUSCRIPCION:

CAPITAL

$ m/n. Un mes 1.70 — $ m/n. Tres meses 5 — $ m/n. Seis meses 10 — $ m/n. Un año 20

PROVINCIAS

Un mes 2 — Tres meses 6 — Seis meses 12 — Un año 24

EXTERIOR

$ m/n Un mes 2 — $ m/n Tres meses 6 — $ m/n Seis meses 12 — $ m/n Un año 24

Número del día 0.08 — Número atrasado (dentro de los 30 días) 0.20 — De fechas anteriores 0.50.

LA EPOCA se envía directamente por correo a toda persona que lo pida acompañando el importe correspondiente. Los pedidos de suscripciones para el interior de la República se atenderán por cualquier número de días a razón de 0.08 por ejemplar.

VEASE EN LA PAGINA 13 LA INFORMACION DE ULTIMA HORA

15 DE MAYO DE 1916

Una declaración

Se han publicado algunas declaraciones políticas cuya lectura recomendamos. Por su procedencia y por su claridad, esas manifestaciones ponen punto final a una especie de juego a las conjeturas que se han venido practicando alrededor de las elecciones presidenciales. El gobernador de Santa Fe ha declarado que los electores de la mayoría de aquella provincia adjudicarán sus votos a la fórmula radical, contribuyendo en esa forma al triunfo de los designios populares claramente expuestos en las elecciones del 2 de abril. Queda concluída, pues, la situación de expectativa que fomentaban ciertas esperanzas recalcitrantes.

Nos apresuramos a dejar constancia de que las declaraciones que comentamos no nos sorprenden. Absolutamente. Esa actitud del llamado radicalismo disidente de Santa Fe sólo puede sorprender a quienes venían descontando, por ignorancia o mala fe, su posible complicación en maniobras políticas encaminadas a frustrar los resultados del plebiscito de abril. Este diario ha reiterado la única opinión lógica y concordante con la tradición del radicalismo santafesino, cualesquiera fuesen las posiciones asumidas por sus hombres en el orden provincial. La mayoría de los electores de Santa Fe sólo puede votar la fórmula radical. Eso afirmamos desde un principio, no como esperanza, sino por certidumbre. Tal ha sido, asimismo, la convicción del partido, reunido, unánime, en trece provincias argentinas, alrededor de la fórmula proclamada en el Victoria. Ni por un momento se temió que la fracción llamada disidente, fueran cuales fuesen sus actitudes en el orden provincial, pudiera comprometer el triunfo de aspiraciones nacionales a cuyo servicio lucharan los ciudadanos que dirigen aquella fracción, como todos los radicales de la república.

La osadía un tanto temeraria de ciertos metafísicos de la política, esforzábase, empero, en señalar la posibilidad de una defección. Inútil es decir que ésta había de operarse a favor de los proyectos ambiciosos del gobernador bonaerense; de los propósitos políticos del P. D. P. o de las combinaciones resultantes de la reunión de ambos factores. Para el optimismo un poco febril de nuestros adversarios, parecía fácil y hacedero arrastrar en su órbita la mayoría santafesina, desviándola del trayecto que le imponían naturales gravitaciones para complicarla en un sistema nuevo y naturalmente repugnante a sus históricas orientaciones. Durante largo tiempo han vivido así, engañados o engañando—estamos por creer esto último que acredita menor grado de candidez—con el cuento de su connivencia con la mayoría de los electores de Santa Fe. En todos sus cálculos se ha presentado a aquellos como segregados del cuerpo político de que naturalmente forman parte, para acampar bajo las tiendas alzadas por los bandos electorales que fueran, precisamente, sus tradicionales adversarios. Su ceguera no les dejaba advertir, siquiera, la grosera falta de lógica de sus combinaciones.

Por fortuna, las categóricas declaraciones del mandatario santafesino cortan en seco una situación artificial que se prolongaba demasiado. Quedan notificados, ahora, de que los electores de Santa Fe contribuirán a la confirmación del plebiscito de abril. Queda cerrado el campo a ciertas especulaciones, no por ilusorias menos molestas, que adquirían ya demasiado vuelo, inoculando ciertos fermentos de inquietud a la opinión pública. Convencidos de que con ello sirven las aspiraciones populares y aseguran la paz a la nación, los electores de la mayoría santafesina votarán la fórmula radical. Actitud patriótica y digna que responde a la tradición partidaria del radicalismo de Santa Fe y reitera una enérgica concordancia con los ideales históricos del partido.

EL DÍA POLÍTICO

DALTONISMO

Parece que las declaraciones del gobernador de Santa Fe son claras e intergiversables. Por lo menos, para un criterio imparcial, ajeno a ciertas influencias perturbadoras y para una inteligencia sana.

Pero la buena salud mental no está al alcance de todos. De ahí ciertas apreciaciones caprichosas que denuncian un estado cerebral enfermizo, a menos que acusen una mala fe en la que no queremos creer. Hace tiempo que la óptica ha estudiado una afección a los ojos bastante curiosa. El daltonismo consiste en ver las cosas, no del color que realmente tienen sino de otro cualquiera. Generalmente, los atacados del mal de Daltón están influenciados por uno o dos matices con el que coloran obstinadamente todo lo que distinguen.

En política, el daltonismo es un mal generalizado. Existen muchas personas cuya visual aprecia los fenómenos, no con el color que realmente poseen, sino con el que les atribuye su vista anormal. Parece que en el partido demócrata deben cuidar poco los ojos. Allí hay daltonismo...

✡ ✡ ✡

ORIGENES DEL SOCIALISMO

Poseemos una versión poco sospechosa sobre los orígenes del socialismo argentino. Pertenece al diputado Dickmann, capacitado como pocos, nos creemos, para ser el cronista de acontecimientos que le cuentan como testigo y factor, conjuntamente. Historiador un poco pintoresco, el señor Dickmann contribuye con algo de imaginación a la pintura de los hechos que presenciara; pero hagámosle justicia diciendo que no ha procurado embellecer los tiempos iniciales de su partido. Encontramos en su relato dos cuadros llenos de color y expresión que nos parece oportuno reproducir. No se nos acusará de mala fe.

Fué en un sótano-taberna—el señor Dickmann describe la primera reunión que preparó el alumbramiento del actual partido socialista—debajo de un almacén de comestibles. Las pasiones se exaltaban bárbaramente en aquel ambiente de alcohol y tabaco, para terminar en la tercera noche en un escándalo mayúsculo, entre volar de sillas, trompadas, palos, botellazos, vidrios rotos y casi puñaladas; (¡!) concluyendo la controversia en una disparada general..."

No menos sincero y gráfico es el señor Dickmann al referir el segundo episodio, trance ya superior en la gestación del socialismo:

"El local—dice—estaba repleto de gente, y se fumaba, se bebía y se escupía más que nunca. Un tufo espantoso, mezcla de alcohol, tabaco, sudor y mugre dificultaba la respiración y producía un estado de mareo, náusea y embriaguez, aun en aquéllos que no bebían. Cualquier observador extraño que hubiera contemplado aquella asamblea singular, de seguro que no le sería fácil clasificarla ni definirla. ¿Bandidos, demagogos, románticos, dementes o ilusos soñadores?...

¡Quién hubiera dicho que aquello fué uno de los tantos prolegómenos de la nueva política argentina!"

Hemos cedido gentilmente al señor Dickmann, el espacio necesario para referirse a los orígenes del socialismo argentino. No somos nosotros los que hemos inventado el tufo del alcohol, el humo y las caras de locos y de ilusos que señalan el punto de arranque de esa agrupación. El partido habla por la boca de su propio historiador...

✡ ✡ ✡

UN MITIN AUTENTICO

Desde que el señor Ugarte brindó elementos populares al partido Demócrata, ha entrado este en un período de activa agitación. El recuerdo de aquellos solitarios mitins en que los oradores habían de aplaudirse recíprocamente para alentarse con el calor del entusiasmo, había extinguido toda veleidad pública en el P. D. P. Mas el concurso del señor Ugarte ensancha los horizontes del partido; la muchachada de Avellaneda constituye un auditorio auténtico para sus tribunos. Ya los mitins no tendrán que ser precedidos por la distribución de papeles, siempre enojosa porque hubo oradores que después de aplaudidos negáronse a quedar para aplaudir. Ahora habrá público de veras. Ni mucho ni muy escogido; pero de carne y hueso. La promesa formal del señor Ugarte no puede fallar...

Reanimados por el calor del prometido entusiasmo popular el P. D. P. ha preparado para esta noche un acto público. Nada grandiosa: una cosa modestita como para ver si el señor Ugarte manda o no el prometido pueblo. La perspectiva del frío no parece arredrar a los esforzados tribunos, bien provistos, por lo demás, de inflamadas metáforas, verdaderas teas incendiarias que harán de la plaza del Once una hoguera y de cada concurrente un tizón. Hasta ahora, el P. D. P. hacía mitins sin reunir gente, requisito superfluo al parecer. Pero esta noche habrá gente, de veras. La alentadora noticia ha circulado entre los tribunos del partido que se preparan, por fin, a hacerse aplaudir en forma tangible. Siempre que el frío no arredre a la "muchachada" prometida por el señor Ugarte.

Consejo Nacional de Educación

Fiestas del centenario

Proyecto de la inspección técnica

La inspección técnica de la capital ha elevado a la consideración del Consejo el siguiente proyecto de las fiestas que celebrarán las escuelas públicas, con motivo del centenario de nuestra independencia en el mes de julio próximo:

1.o Convocar a los inspectores técnicos de la capital, provincias y territorios a una conferencia en esta capital, en que se tratará un programa especial formulado por el H. Consejo.

2.o Durante la semana de julio se dictará clases públicas alusivas a la conmemoración en todas las escuelas de la capital, de acuerdo con un programa y horario que los señores directores ordenarán.

3.o Dedicar el día 7 de julio al Homenaje de los Niños, en que se realizará la ceremonia de la jura de la bandera, de acuerdo con el siguiente programa: Himno Nacional; Himno del Centenario; alocución y jura de la bandera; desfile.

En la plaza del Congreso se reunirán las escuelas de los consejos escolares 1.o, 2.o, 3.o, 5.o, 7.o, 8.o y 9.o, con los alumnos de 3.o a 6.o grado.

El desfile se realizará por la Avenida de Mayo, cantando marchas patrióticas, hasta la pirámide de Mayo. En este sitio, la columna se bifurcará: el ala izquierda seguirá por la diagonal Presidente Roque Sáenz Peña hasta Florida, por ésta hasta plaza San Martín y el ala derecha por Defensa hasta el monumento a Belgrano. Los niños arrojarán flores en estos monumentos.

Los demás distritos celebrarán un acto análogo y con el mismo programa en los lugares y a la hora que oportunamente elegirán los consejos escolares dentro de la jurisdicción. Los consejos escolares obsequiarán a los niños con masas y caramelos al regreso de los actos que se realicen.

4.o Distribución a los niños de una copia del acta de la jura de la independencia, tarjetas postales conmemorativas y banderitas argentinas.

5.o Solicitar los locales de las escuelas públicas para que las sociedades populares de educación o instituciones semejantes, den conferencias relacionadas con la festividad que se celebra.

6.o Designar al inspector técnico don Próspero G. Alemandri para organizar y dirigir la

BUSCANDO LA SOMBRA

La transmisión de mando en Santiago

Esta noche, de 7 a 8, tendrá lugar en Santiago del Estero la ceremonia de la trasmisión del mando. Los hombres de la situación no han considerado oportuno que el acto se realice a la luz del día. Y han buscado la noche, con su sombra protectora, para ocultar las fallas de ese caso de vergonzosa ilegalidad que eleva al señor Cabanillas a las funciones del gobierno.

Pero, aunque la trasmisión del mando santiagueño se realice con las luces apagadas, como ciertas ceremonias masónicas, ese oficialismo que con impulsivos movimientos de máquina atrás retrotrae la provincia a los tiempos de Ibarra, no logrará modificar el pensamiento de la opinión pública con respecto al valor legal de los comicios que culminan con el velorio de esta noche.

Las elecciones de Santa Fe

El montón de cargos presentados a la comisión de poderes en contra de las elecciones santafesinas va quedando reducido a cantidades de proporciones homeopáticas. La montaña de testimonios se va derritiendo como la escarcha de invierno durante una buena mañana de sol.

Y así tenía que suceder. Los demócratas han gastado toda su pólvora haciendo fuego contra una elección que por razones que son de pública notoriedad a ellos les convenía invalidar. Han apelado a todos los recursos. Y hasta han extendido certificados de defunción con perjuicios de ciudadanos que gozan de perfecta salud.

Pero como todas las malas causas, la causa de los demócratas no prospera. La mayoría de los cargos presentados por el señor Martínez Zuviría han sido destruidos por el diputado Marcó, y los pocos que quedan no tardarán en correr la misma suerte.

MAS ORO

El vapor inglés Derna que llegará esta noche procedente de Liverpool conduce 50.000 libras esterlinas consignadas a una casa bancaria de esta plaza.

La asamblea radical de Córdoba

Asistencia de los gobernadores electos

Discursos de los Dres. Loza y Borda

CORDOBA, mayo 15. — Ayer tarde se realizó la gran asamblea propiciada por el comité central del radicalismo.

Asistían no menos de 3000 ciudadanos, cantidad elevada si se tiene en cuenta que se verificaba en un local cerrado, por obligar así a ello disposiciones policiales.

Abrió el acto en nombre de la Juventud Radical el doctor Gastón Bernard, quien examinó en detalle el actual momento político en el orden nacional y provincial, invitando finalmente al pueblo a concurrir al acto de la transmisión del mando, el día 17 del actual.

Siguióle el doctor J. Z. Agüero Vera, quien en nombre del Comité Central de la Provincia leyó un bien meditado discurso que causó excelente impresión.

Ocupó también la tribuna el doctor Eufracio S. Loza, gobernador electo, quien dijo que aprovechaba la última oportunidad que se le presentaba para ratificar sus promesas de candidato. Terminó prometiendo que la noche misma que se recibiera del mando cambiaría las autoridades policiales, para que el pueblo pudiera permanecer tranquilo, en la seguridad de que sus vidas e intereses estarían bien custodiados.

Cerró el acto el vicegobernador electo doctor Julio Borda. En períodos enérgicos y oportunos de su discurso, comunicó al pueblo las recientes declaraciones del gobernador Lehman sobre la actitud de los electores santafecinos.

Todos los electores fueron muy aplaudidos por la concurrencia que demostró gran entusiasmo.

Prepáranse grandes festejos para el día 17 del corriente.

Las conmutaciones de penas

El ministro de gobierno de la provincia se ha dirigido a los alcaides de los establecimientos penales, solicitándoles le informen sobre todos los penados que se encuentren recluídos por delitos de menor cuantía, hechos de sangre, etc., y que lleven cumplidas las dos terceras partes de sus condenas.

Parece ser que el ministro, prescindiendo de la liberalidad y criterio político con que se procedió en las conmutaciones otorgadas por el P. E. en las vísperas de las elecciones del 2 de abril, está dispuesto ahora a proceder ajustándose estrictamente a las prescripciones constitucionales que marcan al gobierno la conducta a seguir en estos asuntos, de suerte que para el 25 de mayo salgan en libertad más de 150 penados que ya han cumplido las dos terceras partes de sus condenas.

El voto secreto en Jujuy

CONVENCION RADICAL

Las futuras elecciones de gobernador

JUJUY, mayo 15. — Con las reformas sancionadas el viernes, la ley electoral de la provincia queda dentro de lo establecido por la constitución respecto al voto secreto.

Como el escrutinio se hace inmediatamente después de la elección por el presidente del comicio, la diputación radical obtuvo que se estableciera en la ley la obligación de que cada mesa diera un certificado en que constara el número de votos obtenidos por cada candidato.

Para hoy a las 9 de la noche, ha sido citada la convención radical que resolverá si el partido concurre o no a la elección de gobernador.

Como el gobernador no ha removido a ninguno de los empleados de policía por abusos y atropellos realizados con fines electorales, condición impuesta por el radicalismo para concurrir a los comicios, algunos delegados propondrán el nombramiento de una comisión que se entreviste con aquel y le haga entrega de la prueba documentada de las denuncias. Si aún así no se hace la remoción solicitada, el partido dará por terminadas sus gestiones y decretará la abstención.

Han causado mala impresión los nombramientos que acaba de hacer el ministro de instrucción pública para la escuela normal, contrariando disposiciones expresas de lo reglamentado para la provisión de cátedras y sin tener en cuenta las protestas hechas por parte del establecimiento.

—La comisión encargada de la repatriación de los restos del doctor Teodoro Sánchez Bustamante, congresal de 1816, que se encuentran en Santa Cruz de Bolivia, trabaja activamente con el objeto de que se encuentren en esta para el centenario de la independencia.

—Han salido para los departamentos varios empleados provinciales en misión de propaganda política.

Las mistificaciones del mensaje

LA INSTRUCCIÓN PÚBLICA EN LA PROVINCIA

Analizando el mensaje del gobernador de la provincia, demostrábamos con concretos las tendencias mistificadoras del famoso documento, inspirado en el solo propósito de crear un concepto falso de la verdadera situación bonaerense, en todo orden de cosas.

Así, refiriéndonos a la instrucción pública, capítulo que el señor Ugarte inria de manera particular, a fin de arribar a la conclusión de que en sus dominios este renglón ha adquirido un máximo de desenvolvimiento, señalábamos las adulteraciones de las cifras consignadas, apuntando de paso cual era la verdad al respecto.

Tal actitud, como era lógico suponer, ha hecho eco en la provincia, y hoy recibimos de nuestro corresponsal en General Madariaga, el telegrama que a continuación insertamos a modo de comprobación de nuestras afirmaciones.

Dice así:

"GENERAL MADARIAGA mayo 15. — Ha sido duramente comentada por este vecindario la parte culminante del mensaje del primer mandatario de Buenos Aires, respecto a la instrucción primaria en la provincia. El concreto que trata de probar que, a pesar del tren de economías, la instrucción se desenvuelve ampliamente, no puede pasar sin arrancar una justa voz de indignación y de protesta.

En 1908 este partido no tenía pueblo. Contaba sólo con 3.000 habitantes y funcionaban 10 escuelas rurales. Desde esa fecha han sido clausuradas seis y hay que tener en cuenta que el último censo arrojó 6.700 habitantes. Felizmente, la planta urbana saneada no ha dificultado la instalación de una Láinez y una particular, en las cuales se educan respectivamente 150 y 80 alumnos.

La campaña carece en absoluto de escuelas, y es digno de tenerse en cuenta que su creación es tan necesaria como indispensable para evitar el completo analfabetismo en que se crían los niños de la región. Será LA EPOCA la única voz que interpretando las necesidades del partido al respecto se ha dejado sentir, pues el resto de la prensa ha hecho la conspiración del silencio en asunto tan grave y trascendental. Es urgentísimo reclamar se atienda a la instrucción en esta zona, pues de lo contrario, se obtendrá una población analfabeta, atentándose así al engrandecimiento del país que necesita de que sus hijos tengan siquiera una rudimentaria instrucción".

Cabría pensar que el gobernador debió olvidarse de General Madariaga cuando redactó su mensaje. Pero esta suposición no es aplicable al caso ya que nadie ignora las finalidades que se han perseguido a través del documento.

Sepelio del comandante Bravo

En la necrópolis de la Recoleta se llevó a cabo esta mañana el acto de la inhumación de los restos del teniente coronel Mariano Bravo, fallecido en esta capital durante la noche del sábado.

Una comisión compuesta por los comandantes Juan G. Serrato, Alfredo Córdoba y Juan C. Graciano, veló el cadáver de su camarada en el domicilio particular de éste hasta la ceremonia del sepelio, celebrada ante numerosa concurrencia, previos los honores militares rendidos por un batallón de infantería.

El teniente coronel Bravo era un jefe meritorio y generalmente querido en el ejército, donde su desaparición habrá de ser muy lamentada.

El ministro Dr. Saavedra Lamas

Sobre los rumores de renuncia

El subsecretario del ministerio de justicia e instrucción pública, doctor Horacio Rivarola, nos ha manifestado que carecen en absoluto de fundamento los rumores de renuncia del doctor Saavedra Lamas, de que nos hiciéramos eco en la edición del sábado.

El doctor Saavedra Lamas se halla en su estancia trabajando en la preparación del informe que el poder ejecutivo elevará oportunamente al congreso, sobre el establecimiento de escuelas intermedias y otras reformas introducidas en los planes de enseñanza.

El ministro regresará de su establecimiento de campo mañana o pasado a más tardar.

EN LOS MUNICIPIOS DE LA CAMPAÑA

LAS ACEFALIAS

Según información oficial, el ejecutivo platense se ha dirigido hoy a la junta electoral que preside el presidente de la suprema corte de justicia, doctor Llambí, solicitando le informe cuáles son las comunas que se encuentran en acefalía y en condiciones de ser convocadas a elecciones.

Con esta medida parecería que el ejecutivo bonaerense estuviera dispuesto a dar un principio de ejecución a la declaración oficial contenida en el último mensaje leído ante la asamblea legislativa, en el capítulo referente al régimen municipal y en el cual se declaraba que: "Las comunas que aun permanecen intervenidas por el poder ejecutivo serán convocadas para que constituyan sus autoridades efectivas, a medida que la honorable junta electoral comunique que se encuentran en condiciones para ello".

Como es público y notorio que la junta ha comunicado antes de ahora que una parte de las comunas que continúan en acefalía y entre ellas las más importantes de la provincia, están en condiciones de ser convocadas inmediatamente a elecciones, es evidente la maniobra del gobierno de La Plata.

El señor Ugarte no tiene intenciones de convocar a elecciones a los municipios acéfalos. Los pedidos de informes no tienen más fin que el de dejar pasar el tiempo. El tiempo nos dará la razón.

Partida del general Riccheri

A bordo del trasatlántico inglés "Darro", que zarpa de este puerto con destino a Londres el día 24 del corriente, partirá el general Pablo Riccheri, a quien, como informamos encomendó el gobierno una comisión de estudio en la zona occidental de la guerra europea, a fin de que recoja las observaciones y datos que propendan al desarrollo y perfección de nuestro ejército.

El general Riccheri se ha visto obligado varias veces a prorrogar la fecha de su salida a causa de motivos particulares. La duración de su misión será la que los acontecimientos exijan.

Actualidad entrerriana

Con los Dres. Etchevehere y Sagarna

El objeto de su viaje

Han llegado esta mañana procedentes de Paraná, el vicegobernador de Entre Ríos Dr. Luis Etchevehere, y el ministro de gobierno Dr. Antonio Sagarna.

El viaje de dichos magistrados a esta capital es de paso para la ciudad de Córdoba, a donde se dirigen con el objeto de representar al gobierno de esa provincia en el acto de la trasmisión del mando al gobernador Dr. Loza, que tendrá lugar pasado mañana.

Sin embargo han ocupado el día de hoy, hasta el momento de tomar el tren rápido de esta tarde que los conduce a su destino, en diversas gestiones de orden general.

El doctor Sagarna nos impuso de la entrevista que habían llevado a cabo con el ministro de agricultura, en compañía del Dr. Leopoldo Melo, a objeto de conseguir que la escribanía de gobierno de Entre Ríos otorgara sin cobrar honorarios de ninguna clase, las escrituras correspondientes a los pobladores de la colonia nacional Alvear, de Diamante, que hace tiempo gestionan del gobierno federal la posesión de las tierras que ocupan.

Son numerosos los colonos que se hallan en esta situación de espera que perjudica a sus intereses, pudiendo apreciarse la cantidad de ellos con el dato de que dicha colonia abarca una extensión de ocho leguas y se ha subdividido aquella propiedad en fracciones de 45 hectáreas.

Ante la representación nacional entrerriana han gestionado para que obtengan del gobierno nacional el concurso para emprender definitivamente la obra de construcción del gran puente en el paraje Duarte, sobre el río Gualeguay, que contribuiría enormemente a las comunicaciones entre los departamentos Concordia, Federación, La Paz y Villaguay, así como facilitaría el tráfico con el sud de la provincia de Corrientes.

El gobierno de Entre Ríos no puede acometer por sí solo esa obra, porque en ello se insumirían casi todas las partidas del presupuesto destinadas a puentes y caminos, que son las mismas del ejercicio anterior, pues como se recordará la obstrucción demócrata en la legislatura impidió dar a la provincia otro presupuesto que consultara las necesidades presentes.

Cree posible el doctor Sagarna, que con un fuerte Banco extranjero, pueda financiarse una operación destinada a obras públicas reclamadas urgentemente, pues el estado económico de Entre Ríos sufre en mucho las consecuencias de administraciones pasadas, por cuyo concepto de deudas apremiantes y perentorias han tenido que pagarse más de un millón y pico de pesos.

A la vuelta de su viaje, se ocupará también de otras gestiones como la del puente Pellegrini que une los departamentos de Gualeguay y Gualeguaychú, así como interesar a algunos capitalistas para que emprendan la construcción del tranvía rural de La Paz a Feliciano, cuyas comunicaciones por los malos caminos se resienten hasta perjudicar grandemente el comercio en general.

Interrogado por nosotros también el doctor Etchevehere, nos hizo, con la discreción a que no fué óbice la grata tertulia amiga en la que le sorprendimos, manifestaciones, cuyo valor acentúa la expresión sincera y galante del vicegobernador entrerriano.

Trae de su reciente viaje a Santa Fe, muy gratas impresiones. Fuimos, nos dijo, respondiendo a la invitación que se nos hiciera: para saludar al gobernador Menchaca, que entregaba el gobierno, y al señor Lehmann que lo recibía acompañados por la simpatía de una robusta opinión. Sin que se pueda atribuir a sus palabras mayor alcance que el que tienen, según el mismo doctor Etchevehere, las de un simple observador de hombres y de cosas, agregó que la cuestión santafesina con respecto al problema presidencial, de tan ruidosa actualidad "para los metropolitanos" estaba decidida conforme al irrevocable pronunciamiento de las tres cuartas partes de lo que constituye la opinión nacional, en favor del radicalismo. Esto es así—recalcó—"o somos muy ingenuos todavía en las provincias".

De la actualidad política de su provincia, expresóse con satisfacción. Cree, no obstante, que la próxima asamblea legislativa para decidir el asunto de las dos senadurías no se podrá efectuar, posiblemente, por inasistencia del núcleo demócrata, con lo que de hecho ya quedará la solución del problema definida para después de la renovación parcial de las cámaras, que se operará con motivo de las próximas elecciones de junio, resolviéndose así, entonces, el importante pleito, de acuerdo con el estado actual de la opinión pública.

NOTAS DE LA GRAN GUERRA

El general Petain, defensor de Verdun, recientemente ascendido al mando de un grupo de ejércitos

Una interviú de M. Lloyd George

"No os engañéis. La Gran Bretaña está decidida a proseguir la guerra hasta el fin. Nosotros podemos cometer errores; pero no cejaremos jamás. Fué la obstinación británica la que derribó a Napoleón después de veinte años de guerra. Nuestros aliados habían cedido uno tras otro; sólo Inglaterra había continuado la lucha. Pues bien, esta vez, nuestros aliados son tan sólidos y están tan resueltos como nosotros lo estamos" — ha dicho el ministro inglés.

El "Secolo", de Milán, publica una larga interviú que su director, M. Mario Borsa, ha obtenido en Londres de Mr. Lloyd George. El ministro inglés se declaró plenamente satisfecho de los progresos del trabajo en las fábricas de municiones.

"Comenzamos lentamente — ha dicho. — Pero hoy los resultados obtenidos son notables.

Tenemos 2.500 fábricas en las que empleamos millón y medio de hombres y 250.000 mujeres.

Hemos adaptado el viejo material y creado uno nuevo que responde a las exigencias modernas. No solamente podemos hacer frente a las necesidades de nuestro ejército, sino que surtimos a nuestros aliados, principalmente a Rusia.

Es imposible formarse una idea del enorme trabajo que se ejecuta en la Gran Bretaña, si no se es testigo de ello. Nuestro ejército de voluntarios pasa de tres millones de hombres. Los hombres que recibieron instrucción y los que están en camino para el frente son la flor de la nación; todos de 19 a 30 años de edad. Las quintas idénticas, están casi extinguidas en los ejércitos enemigos. Tengo plena confianza en el porvenir.

M. Borsa, pregunta entonces a Mr. Lloyd en qué bases reposaba su confianza.

"En el hecho, respondió el ministro, de que ahora los aliados celebran consejos entre ellos. En el pasado, cometimos faltas garrafales. Siempre obramos independientes unos de otros. La Bran Bretaña realizaba su guerra; y Francia, Rusia e Italia procedían de la misma manera. Fué recientemente cuando comprendimos la locura de semejante sistema y dirigimos mejor nuestra marcha.

Actualmente con esos consejos hemos creado un cambio de apreciaciones entre los aliados. Todas las decisiones importante las tomamos de común acuerdo. Ahora bien, usted sabe lo que la unión significa. Nosotros seremos los más fuertes, no solamente porque estamos unidos, sino también porque tenemos realmente más soldados y más municiones".

En la primavera, en fin, los aliados dispondrán de inmensa cantidad de municiones. Entonces la superioridad en hombres y en material será por primera vez incontestable. Será entonces cuando comenzará realmente la guerra para Inglaterra, que tendrá en pie de guerra cuatro millones de hombres sólidos, en forma conveniente y bien equipados.

Los oficiales, jóvenes sólidos de las escuelas públicas y de las universidades, habrán tenido tiempo para aprender su oficio. Valdrán tanto como los creados recientemente por Alemania, cuyo cuerpo de oficiales de carrera ha sido aniquilado.

La situación económica de Alemania no cesa de agravarse. Los motines de Berlín, la agridez constante de la prensa están ahí para testimoniarlo. Ese es un hecho más que puede dar confianza a los aliados.

La victoria no podrá ser más que completa, absoluta, definitiva. El pueblo inglés comprende también esta necesidad que no se han presentado para alistarse menos de seis millones de hombres y que si se celebrasen elecciones generales no sería elegido ni un solo diputado hostil a la guerra.

"No os engañéis, dijo el ministro inglés al terminar. La Gran Bretaña está decidida a proseguir la guerra hasta el fin. Nosotros podemos cometer errores, pero no cederemos jamás. Fué la obstinación británica la que derribó a Napoleón, después de veinte años de guerra. Nuestros aliados habían cedido uno tras otro; sólo Inglaterra había continuado la lucha. Pues bien, esta vez, nuestros aliados son tan sólidos y están tan resueltos como nosotros lo estamos".

Las mujeres búlgaras

La intervención de Rusia en los Balcanes, en 1879, tuvo como principal resultado la constitución del estado independiente de Bulgaria, que por su extensión y población está muy lejos de ser el último de Europa.

Con su emancipación de Turquía el pueblo búlgaro empezó a tener un carácter más homogéneo, y mientras antes en la antigua Sofía, cada raza, cada religión tenían su barrio distinto, ahora todas esas distinciones han desaparecido, y turcos, búlgaros, hebreos viven los unos al lado de los otros, sin ninguna distinción y en perfecto acuerdo.

Los campesinos búlgaros usan trajes pintorescos, en los cuales predomina generalmente el rojo; y las mujeres son muy hermosas.

En algunas partes se han producido en los últimos años cambios notables en los usos y en la manera de vestir, tanto de los hombres como de las mujeres, pero en muchas regiones, la población continúa siempre fiel al tradicional traje búlgaro, que exige que la mujer lleve la cabeza cubierta con un fular de seda de colores vivos, el pelo caído sobre la espalda y flores prendidas de él.

Su traje se compone de una camisola blanca bordada en rojo y azul y de una blusa de lana obscura abierta en el pecho. La pollera es del mismo color y a la cintura llevan un cinturón de metal blanco, de ocho a diez centímetros de alto.

Los hombres usan un "kaikat" muy alto, de piel de oveja y van vestidos con una blusa de colores obscuros, calzones de lana blanca apretados en el tobillo, con franjas recamadas en negro. Calzan "opankis" especie de sandalias de cuero de buey atado con pioli nes hasta las rodillas.

Hasta hace pocos años todavía, las mujeres de la aristocracia búlgara tenían especial predilección por sus trajes locales y cuando quisieron ponerse a la moda europea, estuvieron siempre retrasadas respecto a los figurines de París o de Viena.

Considerada en el interior de su casa, la mujer búlgara, especialmente en los cuidados pequeños, se reciente todavía de la constitución de la familia turca con su sujeción al marido y con todas las características de celos a veces feroces, como ocurre entre los orientales.

De la rigidez de costumbres de la mujer búlgara da prueba de que entre ellas es desconocida, o por lo menos lo era hasta hace pocos años, la mala vida; y cuando, 1886 apareció en Sofía la primera dama galante llegada de París, para hacer fortuna, y con la intención de llegar hasta el príncipe mismo, se levantó tal clamor de indignación y de protesta, que se vió obligada a volverse por donde había ido.

Hoy ya Bulgaria empieza a vivir a la europea; pero aún se conservan vivacísimas huellas del carácter originario.

La conquista económica del mundo

El sagaz Bismarck, había cimentado la unidad alemana con aquella unión aduanera que agrupó los diferentes Estados de Alemania, alrededor de Prusia. De manera idéntica trató el canciller de atraer hacia la órbita de Prusia a las diferentes naciones de Europa y particularmente a Austria, Rusia y Francia objeto de sus codicias.

Se dice que su política cambió con respecto a Francia porque, con ocasión de su viaje a Compiegne algunos vanidosos de la corte se burlaron cruelmente de los grandes pies de la señora de Bismarck. Sea de esto lo que fuere, como Francia quedó vencida y lapidada por el tratado de Francfort, toda la atención del gran hombre se volvió hacia Austria y Rusia, abandonando sistemáticamente a Inglaterra porque juzgaba que el globo terrestre era bastante grande para dos. Por otra parte el "trozo" no hubiese sido de fácil digestión.

Bismarck al establecer el "Zollverein" que unía los Estados de Alemania, puso en marcha el engranaje sabiamente combinado que dió a Prusia la hegemonía comercial la base más sólida de la hegemonía política a que había llegado. Por su parte no pedía más, porque su inteligencia lúcida le ayudaba a moderar sus ambiciones. En el espíritu novelesco de Guillermo II los proyectos de Bismarck se convirtieron en el sueño grandioso de la conquista del comercio mundial. Al "Zollverein" bismarckiano sucedió el Zollverein imperial, que los tratados conclusos por el barón Marshall y el canciller Caprivi que ratificaron en 1891 los votos del Reichstag, pusieron definitivamente en pie. Después se adhirieron sucesivamente a él, Austria, Italia, Bélgica, Suiza y Rusia. El comercio protegido por el instrumento aduanero tomó proporciones extraordinarias. Ya marina que necesitaba se desarrolló simultáneamente. Una formidable flota llevó a lo lejos la inmensa producción de las fábricas. Algunas cifras expresarán este aumento anormal del que se hubiera espantado Bismarck.

La exportación alemana que era en 1872 de 3.257.000.000, fué en 1913 de 11.000.000. La exportación le es exactamente proporcional.

En cuanto a la marina, pasa en el mismo espacio de tiempo de un desplazamiento de 532.000 toneladas a 13 mil millones de toneladas!

Esta inmensa flota que deslizaba en los más lejanos mercados las mercancías alemanas, traía a Alemania cantidades cada vez mayores de materias primas. De este modo los paquebotes hacían surgir nuevas fábricas y estas fábricas motivaban la construcción de otros paquebotes.

A este atasco económico corespondía naturalmente un cruel impedimento financiero, Tanto que Alemania se encaminaba indefectiblemente a la más extraña bancarrota que el mundo conociera jamás.

El algodón

Leemos en un diario alemán:

A riesgo de enemistarse con sus mejores amigos, los yankees, hicieron los ingleses todo lo humanamente posible, en los meses de julio y agosto, para impedir que viniera algodón a Europa. Ni siquieran querían consentir que los estados neutrales recibieran algodón norteamericano, porque temían que estos estados lo vendieran después a Alemania, Austria-Hunbría y Turquía.

A muchos lectores y lectoras, que no conocen bien la importancia del algodón en la guerra moderna, les habrá sido incomprensible esta conducta de Inglaterra. Pero lo cierto es que en nuestros días la guerra no se hace ya con pólvora, sino con algodón, o al menos con algodón explosivo, y por eso es que hoy el algodón es un material de guerra de primer orden. Al privarnos del algodón de fuera, los ingleses habían concebido la idea de impedir que nosotros pudiéramos seguir fabricando nuestros explosivos. Pero su cálculo ha resultado tan errado como el de querernos vencer por el hambre. En Alemania hay aún tanto algodón de reserva, que el gobierno puede en cualquier momento disponer de miles de kilos, si los quiere.

¿Qué es algodón explosivo?

Es la fibra del algodón preparada. Para su fabricación se aprovechan generalmente los desperdicios de las hilanderías. Primero se limpia el algodón con legía, se ahueca por medio de máquinas a propósito, se seca a una temperatura de 100 grados C y se guarda en latas cerradas. Después se prepara una solución compuesta de una parte de ácido nítrico y tres partes de ácido sulfúrico y se echa en receptáculos de 12 a 13 litros, que son refrigerados por fuera por medio de agua fría. Entonces se toma el algodón seco, en la proporción de una parte de algodón por 50 partes de ácido, y se sumerge en la solución por espacio de cinco o seis minutos. A continuación se mete el algodón impregnado en vasijas de barro con tapas, que hay dispuestas en un depósito de agua refrigerante. Al cabo de 24 horas se saca de las vasijas el algodón así nitratado y se lleva a las máquinas centrífugas, donde se le extrae el exceso de ácido que contiene. Después sufre aún algunas lavaduras con máquinas especiales y por fin dos cocciones, la una en una solución de sosa al dos por ciento y la otra en agua pura. Algunas operaciones más terminan el procedimiento y por último se obtiene un cuerpo explosivo de gran efecto, que puede ser aplicado a los diversos usos de la guerra.

El algodón explosivo fué inventado por dos personas casi al mismo tiempo: por el suizo Christian Friedrich Schonbrunn en 1845 y por Botger, en Francfort, en 1846. Luego se unieron los dos inventores y en secreto continuaron juntos perfeccionando el invento, hasta que en 1864 el profesor Otto, de Brunswick, que también había inventado el algodón explosivo, hizo públicos los extraordinarios efectos explosivos del algodón nitratado.

Al principio solo se quería emplear este explosivo para la industria, como, por ejemplo, la explotación de minas, canteras, etc. No se consideraba propio para la guerra, por los peligros que ofrecía; pues tenía la propiedad de explotar por su propia descomposición. Dos grandes explosione occuridas en poco tiempo contribuyeron a que por entonces se desistiera en general de este peligroso explosivo. la una fué en París, en un polvorín que contenía, 600 kg. la otra en las cercanías de Viena, en el año 1865. que hizo volar todo un polvorín con 300.000 kg. de algodón explosivo, causando enormes estragos. El químico inglés Abel es quien por fin halló la causa de la inflamación espontánea. A pesar de todas las lavaduras y de la excesiva limpieza en el procedimiento, siempre quedaban entre las fibras del algodón algunos restos de ácido que iban descomponiéndose poco a poco hasta producir la explosión. Abel inventó un nuevo método de triturar el algodon, por el cual era posible obtener su absoluta limpieza, y por consiguiente su mayor conservación en estado de explosivo. En 1874 fué adoptado en Alemania este procedimiento inglés, por disposición gubernativa, ensayándose primero en una fábrica que al efecto había sido erigida en la Silesia.

En cierto modo, el algodón explosivo así triturado es inofensivo. Se encajona en cajas forradas de lata y luego se prensa en placas, en forma de cartón grueso, las cuales pueden ser manejadas hasta con sierra y martillo, sin peligro alguno; únicamente hay que cuidar de que el material esté siempre en estado húmedo.

El algodón explosivo se emplea hay en la guerra para la voladura de puentes, para las minas subterráneas y otros usos semejantes. Con algodón se cargan también los proyectiles explosivos, los torpedos y las minas submarinas. Pero para lo que se emplea sobre todo es para la fabricación de pólvora sin humo. También se usa para las bombas luminosas y las luces señaladoras usadas en campaña. Para obtener los diversos colores de estas luces, se impregna el algodón en diferentes sales que al inflamarse dan color a la llama. El algodón explosivo se inflama, lo mismo que la dinamita, por medio de una cápsula fulminante activa, o con nitroglicerina.

El algodón es, pues un material de guerra importantísimo. Si no lo tuviéramos no podríamos fabricar ni torpedos, ni minas submarinas, ni proyectiles explosivo, ni minas subterráneas. Por esa trata nlos ingleses de privarnos completamente de él.

La síntesis química en Alemania

"El Lokal Anzeiger", acaba de publicar el discurso pronunciado en Bremen en una reunión de negociantes, por el presidente de la Cámara de Comercio de esta ciudad. En el mencionado discurso se trata de las consecuencias del bloqueo de Alemania desde el punto de vista de la importancia de la materia prima, el orador ha dicho especialmente:

"La decisión por la cual ha sido considerado el algodón como contrabando de guerra, lesiona gravemente los intereses de Bremen. Sin embargo la fabricación de municiones no ha sufrido, porque los bosques de Alemania proveen de una materia celular que es mucho más propia que el algodón para fabricar la pólvora.

El salitre importado hasta hoy de Chile, es sacado hoy en Alemania exclusivamente del aire. En primavera, todas las necesidades de la agricultura en salitre, serán cubiertas: si la guerra dura aún más tiempo, nuestras fábricas podrán exportar nitrógeno".

El alcanfor necesario a la fabricación de los explosivos se sacaba antes exclusivamente del Japón; a consecuencia de una gran importación de trementina de América ha sido fabricado en seguida por síntesis y lo suministra hoy la industria química alemana a mejor precio y mejor calidad que el alcanfor natural importado del Japón y que el alcanfor artificial fabricado por síntesis. "Nosotros no importaremos ni alcanfor del Japón ni trementina de América, de este modo el bloqueo marítimo inglés ha abierto a nuestra industria nuevos campos de actividad que nos harán economizar numerosos millones en tiempo de paz".

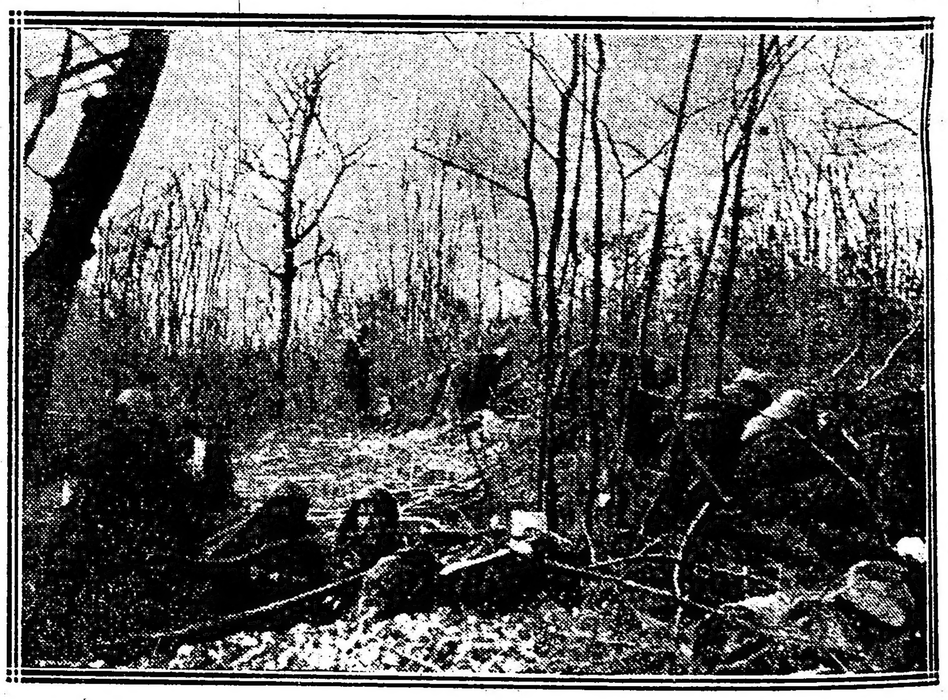

Tropas de defensa en las alturas del Mosa

Folletín de LA EPOCA

JUAN FELIPE DE LARA

KUBBA-ER-RUMIA

Al Oeste de Argel, sobre una colina próxima al mar, se encuentra un extraño monumento. En sus inmediaciones está el lago Hululú, hoy casi cegado, pero que en otro tiempo servía de refugio a innumerables aves acuáticas.

Visto desde cierta distancia, este monumento afecta la forma de un cono truncado. Sobre un basamento rectangular de setenta metros de lado, se eleva una escalinata, que termina en amplia plataforma, situada a cuarenta metros de altura; los escalones, medio hundidos, desaparecen en varios sitios, cubiertos por la triste vegetación de las ruinas. Cuatro grandes puertas, completamente obstruídas dan frente a los cuatro puntos cardinales.

Mucho se ha escrito respecto al origen y al destino de este monumento, pero hasta ahora nada se sabe con certeza. Pretenden algunos que es el panteón de una dinastía de reyes númidas completamente desconocida; otros, entre ellos el historiador Mármol, sostienen que allí está enterrada Florinda, más conocida por la "Cava", aquella célebre hija del conde don Julián. Esta es también la opinión de los árabes, y de ahí su nombre Kubba-er-Rumia (la tumba de la cristiana).

Los beys turcos, siempre a caza de dinero, sin dar ninguna importancia a las leyendas, creían que, efectivamente, podían existir tesoros en el interior del misterioso monumento. Uno de aquellos beys decidió averiguar lo que había de cierto en lo referente a los tesoros, y a estos fines reunió un numeroso ejército de operarios y encomendó a la parte técnica de los trabajos a un titulado arquitecto, renegado genovés, que tenía a su servicio.

El primer día, cuando, después de la puesta del sol, se retiraban los operarios del trabajo, se sintió un fuerte temblor de tierra, brilló un relámpago y en la plataforma apareció una esbelta figura cubierta por larga túnica blanca; extendió las manos hacia el lago y con voz dulce y clara, dijo: "Ave María... ¡Lago Hulu-lú, socórreme!" Legiones de mosquitos salieron del lago y precipitándose sobre los aterrados trabajadores los pusieron en fuga.

Pasaron muchos años, y ya nadie pensaba en los escondidos tesoros, cuando Napoleón III, durante un viaje que hizo a la Argelia, vió el curioso monumento, se enteró de las leyendas y, deseando saber el secreto que podía encerrar "La tumba de la cristiana", dispuso que unos ingenieros practicasen los trabajos necesarios para aclarar el misterio. Esta vez no hubo relámpagos, ni apareció la cristiana, ni salieron del Hulu-lú más mosquitos que los de costumbre, que ya eran bastantes: pero no por eso resultó fácil la empresa de desembarazar del cascote y grandes piedras que la obstruían desde hacía siglos la puerta de Levante. Por lo demás, sólo se encontró un largo pasadizo que conducía a una gran sala central; ni un utensilio, ni el más pequeño resto de otras épocas. Esto es lo que hay en el interior de Kubba-er-Rumía.

Los árabes, siempre aferrados a sus leyendas, dicen que la tumba de la cristiana está en la plataforma; y en cuanto a los tesoros, aseguran que ya no están allí porque hace muchos años se los llevaron.

¿Quién se llevó el tesoro? Pues verán ustedes:

Mohamed Ben-Yaya era un buen muchacho, que en tiempo de la dominación turca vivía en la tribu de los Hayutas, cuyo territorio estaba situado en las inmediaciones del lago Hulu-lú. Mohamed era hijo del poderoso caid de aquella tribu, y su existencia se deslizaba plácida y feliz; poseía miles de carneros, hermosos caballos y centenares de camellos, y, para que nada faltase para ser completa su dicha, iba a casarse en fecha próxima. Ya estaban terminados los preparativos para la boda, cuando el acreditado tirano Bakuz, bey turco de Argel, dió en un momento al traste con tanta ventura. Una noche, las tropas de aquel déspota cayeron de improviso sobre los descuidados árabes: hicieron una terrible "razzia", asesinando a los hombres, saqueando los aduares y llevándose cautivas a las mujeres, a las jóvenes, naturalmente.

Cuando, al amanecer, Mohamed volvió en sí, gravemente herido, pudo darse cuenta de lo terrible de su situación. Recogido por un viejo morabito, que vivía solitario en una de las montañas del Atlas, después de larga convalecencia, Mohamed vagaba por el territorio de su aniquilada tribu, comiendo como Dios le daba a entender y durmiendo en el hueco de una de las puertas de Kubba-er-Rumia.

Una tarde, rendido de fatiga, se quedó dormido a la orilla del mar. El despertar no fué de los más agradables; se encontró fuertemente amarrado y en poder de unos corsarios cristianos, los que después de una paliza premonitoria en clase de prudente advertencia, le condujeron a una goleta anclada cerca de la costa y con los mayores miramientos le tiraron de cabeza por la escotilla de proa.

En la cala de la goleta, entre sacos y barricas y en compañía de otros cautivos, pasó Mohamed cuatro días dando tumbos sobre el enfurecido Mediterráneo. Desembarcados en una población española de la costa de Levante, los improvisados turistas fueron conducidos al mercado y vendidos en pública subasta. Después de un escrupuloso reconocimiento, y no sin grandes regateos, Mohamed pasó a poder de un viejo judío usurero, algo alquimista y tachado de hechicería por sus conciudadanos.

Después de varios meses de cautiverio, una tarde, el viejo judío llamó a Mohamed, y le dijo: "Mohamed, eres un buen muchacho y voy a darte la libertad para que puedas volver a tu país; pero has de jurarme, por tu padre y por el Profeta, hacer al pie de la letra cuanto voy a decirte. Naturalmente, Mohamed juró cumplir cuanto su amo le ordenase.

"Pues bien — continuó el viejo, — toma este pergamino, vuelve a Africa, y el primer día de la luna del mes de "miharrem" colócate de espaldas a la puerta de Kubba-er-Rumia que da frente al mar, con una hoguera encendida frente a tí, y en el momento preciso de desaparecer el sol arroja el pergamino a las llamas; pero atiende bien a lo que voy a decirte: oigas lo que oigas, pase lo que pase, no vuelvas la cabeza, pues si lo haces morirás inmediatamente. Allá te acompañe y te bendiga si cumples lo que has jurado".

El primer día de la luna de "mohamed", una hora antes de la puesta del sol, estaba Mohamed frente a la puerta del mar y en la forma que le había indicado el judío. Momentos antes de ponerse el sol extendió el brazo para dejar caer el pergamino en el momento preciso; pero en aquel instante un espantoso ruido se dejó oír en el interior del monumento; redobles de tambores, sonidos de trompetas, choques de armas, lamentos y como si una catarata, de monedas se despeñase por la escalinata. Sobrecogido de terror, Mohamed retiró el brazo; pero, recordando su juramento y viendo que el sol desaparecía por completo, arrojó el pergamino a la hoguera. Como por encanto, todo quedó en el más profundo silencio; luego sintió derrumbarse los materiales que obstruían la puerta, y en seguida, silbando como balas, pasaron por derecha e izquierda de Mohamed millones de monedas de oro, perlas y esmeraldas. Una hora duró el desfile de aquel incalculable tesoro que desapareció con dirección a España, atraído por el conjuro del viejo alquimista.

Cuando todo había terminado, Mohamed, desesperado al ver el tesoro que se le había ido de las manos, maldiciendo al viejo judío y de su negra suerte, se dirigió hacia el mar, decidido a tirarse de cabeza y acabar de una vez con tantas desdichas; pero en aquel momento oyó una voz dulce que le llamaba. Olvidando las recomendaciones del judío, volvió la cabeza; en el dintel de la puerta, destacándose sobre el negro profundo, había una blanca figura. Era la cristiana.

"No temas, Mohamed — le dijo; — deja ese mundo tan amargo para tí; ven conmigo; yo te daré algo que vale más que todos los tesoros; te daré la felicidad para siempre".

Nada se volvió ya a saber de Mohamed Ben-Yaya; pero todos los años, el primer día de la luna de "moharrem", al mediar la noche, aparecen dos figuras en la alta plataforma de "La tumba de la cristiana" y se oye rezar el Ave María y el primer "sura" del Corán.

Respecto al tesoro, se sabe, por haberlo dejado escrito el viejo alquimista, que está enterrado en la costa de Levante, cerca del mar, en el espacio comprendido entre Denia y el Cabo de Palos. No hay más que ir a buscarlo.

FIN.

LA GUERRA EUROPEA

SITUACION POLITICA

ALREDEDOR DE LA PAZ. — UN DISCURSO DE Mr. POINCARÉ. — DECLARACIONES DEL CANCILLER DE INGLATERRA. — LOS ALIADOS IMPONDRAN LA PAZ A ALEMANIA. — PROSECUCION DE LA GUERRA HASTA LA VICTORIA. — DIFICULTADES PARA EL TRIUNFO MILITAR. — FRANCIA CARECE DE LA SUFICIENTE ARTILLERIA. — NUEVOS MINISTERIOS EN LA GRAN BRETAÑA Y EN ALEMANIA.

Sigue en tela de juicio y siendo tema de comentarios en la prensa europea y americana la cuestión de las probabilidades de paz. El discurso que acaba de pronuncia en Nancy el presidente de la república francesa, puede considerarse como el más rotundo desmentido a todos los rumores y versiones que han circulado durante esta última quincena con notable persistencia respecto a los propósitos de paz atribuídos a Francia y a sus aliados.

M. Poincaré, en forma terminante, manifestó que no se aceptará ningún ofrecimiento de Austria y de Alemania para poner fin a la guerra, que la paz será impuesta a los imperios centrales, de tal suerte y manera, que imposibilite en el futuro a Prusia a perturbar la tranquilidad de Europa. La palabra del mandatario de Francia en estos momentos, reviste excepcional trascendencia, y viene a cerra en absoluto el camino a todos los rumores que sobre la paz puedan lanzarse a la circulación.

Dedúcese de las declaraciones de M. Poincaré que los aliados están cada vez más resueltos a obtener la victoria final, que les entregue la fortuna de Alemania y sus destinos, y a no omitir sacrificios de sangre y dinero para reducir a Alemania a la impotencia más completa, aplastando política y militarmente a dicha potencia.

Hay, por consiguiente, que perder por ahora toda esperanza de una paz cercana, como se venía pronosticando, y prepararse a asistir a nuevas y formidables batallas que harán derramar torrentes de sangre.

Las declaraciones del presidente de Francia han coincidido con un reportaje efectuado al ministro de relaciones exteriores de la Gran Bretaña por un corresponsal de un diario de Chicago.

Sir Edward Grey, en dicha ocasión, volvió a asegurar que no habrá paz posible en tanto que la cuádruple alianza no consiga plenamente los fines qué se propuso al verse arrastrada a ir a la guerra por los imperios centrales. Recordó la promesa de Mr. Asquith, de que es indispensable la restauración absoluta de Bélgica y de Serbia y el reconocimiento de las pequeñas nacionalidades.

Habló también de la necesidad de que el derecho y la justicia recobren todo su imperio, y que no será posible cimentar una paz duradera sin reducir a Alemania a condiciones que la imposibiliten de volver a perturbar la tranquilidad del mundo civilizado. Negó el ministro de relaciones Exteriores de Inglaterra que los aliados se han propuesto la destrucción de Alemania e insistió que se lucha por ideas y no bajo la inspiración de sentimientos bastardos a base de ambiciones inconfesables. En resumen, sir Edward Grey reeditó anteriores declaraciones y refrescó algunos de los conceptos vertidos por Mr. Asquith en su célebre discurso de Guild Hall.

Las fórmulas expresadas por M. Poincaré y el canciller británico, han sido finalmente coronadas por otras declaraciones del senador francés M. Humbert, vicepresidente de la comisión del ejército del senado.

Este parlamentario ha declarado que el triunfo militar de Francia no será posible hasta que su ejército disponga de una abundante y poderosa artillería pesada, de la que carece actualmente, en forma suficiente para poder tomar la ofensiva. Recomendó dicho senador la inmediata construcción de grandes cañones para seguir victoriosamente la lucha y obtener el triunfo. Esto, en buen romance, significa que no cabe alimentar esperanzas de paz por el momento, puesto que los aliados necesitan victorias y para ello es indispensable una gruesa artillería de que carecen. Para dotar al ejército republicano de esos elementos se requiere bastante tiempo, deduciéndose en consecuencia que la guerra se prolongará y que los aliados no asumirán la ofensiva anunciada tantas veces, hasta ponerse en condiciones de llevarla triunfalmente con todos los elementos indispensables. La campaña, por lo tanto, se proseguirá, y es de temerse que el invierno de 1917 sorprenda otra vez a los beligerantes en las mismas trincheras que ahora respectivamente defienden.

Como se ve, la perspectiva es poco halagüeña.

La prolongación de la guerra y sus constantes necesidades, ha obligado a los gobiernos en lucha a crear nuevas instituciones, anexas a los gabinetes.

Así hemos visto que en Inglaterra acaba de crearse el ministerio de aviación, que ha sido confiado a lord Curzon, alta personalidad que goza de mucho prestigio y de cuya competencia se esperan grandes cosas relativas con la defensa aérea de las costas de la Gran Bretaña.

En Alemania se ha estimado oportuno, dado lo complejo del problema de los víveres, instituir un ministerio, que fué bautizado con el título de "Provisiones".

Este novísimo departamento autónomo ha sido confiado al conde von Uerthing.

Como se recordará, los asuntos de ese resorte dependían anteriormente del ministro del interior de Prusia, señor Delbrueck, el cual, según parece, fracasó en su gestión, obligándole a dimitir.

En su reemplazo fué designado el conde von Roedern.

Estas innovaciones demuestran que Alemania, a pesar de su organización tan decantada, tropieza con graves dificultades para vencer las complicaciones que le ha creado el bloqueo británico.

Veremos que resultará de estos cambios de ministros y de creaciones de nuevos departamentos en Inglaterra y en Alemania.

FRENTE OCCIDENTAL

La lucha en las márgenes del río Mosa

LA BATALLA DE VERDUN — ACCIONES EN ROYE — COMBATES EN MORT HOMME CAÑONEO EN FILLE MORTE — EN LAS LINEAS BRITANICAS Y BELGAS — VARIAS OPERACIONES — ATAQUE A LA COLINA 304 — TROPAS TURCAS Y BULGARAS EN EL EJERCITO ALEMAN — LA PALABRA DEL SENADOR HUMBERT — FALTA DE ARTILLERIA PESADA.

PARIS, mayo 15. — Sigue decreciendo la acción ofensiva de los alemanes en los sectores del Mosa, y puede decirse que el impulso del enemigo ha sido quebrantado, al punto de que opone débil resistencia, cuando los republicanos contraatacan. En estos combates, los franceses recobran casi siempre las posiciones que voluntariamente han abandonado para protegerse del fuego de la artillería. Es general la crencia de que el ejército del kronprinz se halla desmoralizado ante sus repetidos fracasos y la enormidad de las bajas sufridas

El nuevo comandante en jefe de Verdun, general Nivelle, continúa la obra gloriosa de la defensa iniciada por su antecesor general Petain, y todo induce a suponer que la ofensiva de los alemanes puede considerarse como eliminada, pues si bien es posible que continúen sus ataques, lo harán al único fin de mejorar algunas de sus posiciones, y no con el fin preconcebido de tomar la plaza, lo cual es y será siendo para ellos un sueño irrealizable.

PARIS, mayo 15. — El ministerio de guerra dió a la publicidad los siguientes informes relativos a las últimas operaciones:

"Al sur de Roye rechazamos un ataque por sorpresa contra una de nuestras trincheras en el bosque de Loges.

"En el sector de Verdun no ocurrió nada importante durante la noche, exceptuando un violento bombardeo en la región de Le Mort Homme

"La noche transcurrió en calma en el resto del frente.

"En el Argona, en La Mille Morte, hicimos explotar dos minas, destruyendo las trincheras alemanas.

"En la región de Verdun hubo cañoneos intermitentes en diferentes sectores. No se produjeron combates de infantería.

"El día transcurrió en calma en el resto del frente".

LONDRES, mayo 15.—El War Office dió el siguiente parte del general Haig, comandante en jefe del ejército británico en Francia:

"Después de un bombardeo, efectuado con cañones de todos los calibres, tres bandas enemigas atacaron nuestras líneas en las inmediaciones del bosque de Bloegsteert. Una de ellas consiguió penetrar en nuestras trincheras, pero la desalojamos inmediatamente. Dejó diez muertos en la línea.

"Las otras dos bandas fueron dispersadas por los soldados escoceses.

"Esta mañana una patrulla nuestra penetró en las trincheras enemigas situadas al sur de canal de la Bassée.

"Nuestra artillería ha bombardeado las posiciones alemanas al norte de Mouchy-au-Bois y al este de Vermelles.

"Los cañones y los morteros alemanes hicieron fuego contra nuestras líneas en los alrededores de Maricourt, Loos, Souchez, Cambrin y Saint Eloi".

LONDRES, mayo 15. — De El Havre informan que el gobierno belga publicó el siguiente comunicado:

"Después de una noche y una mañana tranquilas, se han reanudado los cañoneos con mucha violencia al norte de la ciudad de Dixmude y en la región circundante".

NUEVA YORK, mayo 15.—De Berlín transmiten el siguiente comunicado dado por el estado mayor general relativo a las operaciones en el frente occidental:

"Uno de nuestros destacamentos exploradores penetró en la segunda línea enemiga cerca del bosque de Ploegstert. Al norte de Armentieres hizo explotar una mina y regresó con 10 prisioneros ingleses.

"En la región de Givenchy hicimos estallar una mina en las posiciones inglesas. Se produjeron combates en los alrededores de la trinchera y del cráter abierto por la mina los cuales se decidieron en nuestro favor.

"En la orilla oeste del Mosa un ataque francés con granadas de mano contra el cerro 304, fué rechazado.

"La artillería alemana y la francesa se mostraron muy activas en ambas orillas del Mosa".

PARIS, mayo 15. — Apareció la siguiente nota oficiosa:

"Las operaciones en detalle iniciadas por los alemanes en torno de Verdun desde hace cinco días hacen suponer que el estado mayor enemigo ha renunciado a los ataques con gruesos efectivos contra posiciones inexpugnables.

"Pero los alemanes no pueden abandonar Verdun antes de un movimiento sobre otro punto del frente occidental u oriental, pues el pueblo de Alemania no lo toleraría, dado el espíritu que ahora lo anima.

"Por consiguiente, el kronprinz se verá obligado a declararse vencido y a paralizar definitivamente la ofensiva.

"Durante las últimas 24 horas ensanchamos aun más nuestras ganancias en las cercanías de la colina 287, y los alemanes trataron de compensar esas pérdidas atacándonos al oeste de la colina 304, siendo rechazados con bajas muy elevadas".

LONDRES, mayo 15. — Informan de La Haya que, según allí se asegura, los alemanes han reforzado sus líneas de Flandes con numerosos regimientos turcos y búlgaros.

Ha sido especialmente reforzado el sector de Ipres.

El objeto de este aumento de tropas es realizar una ofensiva en dirección a Calais.

PARIS, mayo 15 — Toda la prensa comenta las declaraciones del senador Humbert respecto a la deficiencia de la artillería de grueso calibre de que adolece el ejército republicano y secunda los consejos de dicho senador que recomendó la inmediata fabricación de grandes cañones capaces de rivalizar con los de los alemanes.

Manifiestan algunos diarios que esta falta de artillería pesada es la que detiene la ofensiva de los aliados, y que mientras no se dote al ejército de esos elementos no se hará posible arrojar fuera del territorio a los invasores.

"Le Journal" transcribe el siguiente párrafo de las declaraciones de M. Humbert:

"Solamente disponiendo de cañones de gran calibre iguales a los que el enemigo utiliza y tan eficientes y numerosos como los de los alemanes, podremos acabar con esos terribles bombardeos de la artillería alemana y mitigar sus efectos desastrosos. Además, sólo esa clase de artillería nos facilitará el abrir brecha en las líneas alemanas. Y no hay que olvidar que cuando nuestra infantería avance, necesitaremos disponer de un número de cañones de gran calibre diez veces superior al de que en la actualidad disponemos. Estamos en la obligación de trabajar lo necesario para que nuestra artillería se encuentre en condiciones de superioridad con respecto a la alemana, como lo está la infantería".

En el frente austro-italiano

Grandes duelos de artillería

En el Adige y zona di Col di Lana

Dispersión de fuerzas austriacas

VARIAS NOTICIAS

ROMA, mayo 15. — Aparecieron los siguientes informes del estado mayor, relativos a las operaciones realizadas en las últimas 24 horas:

"En el Alto Adige y en el Alto Cordevole se han librado acciones de artillería, las cuales fueron particularmente intensas en la zona del Col di Lana.

"El enemigo emprendió violentos ataques contra nuestras posiciones del Monte Cukla, la cuenca de Plezzo y las alturas que dominan a Lucinico. En todas partes fué rechazado, sufriendo pérdidas.

"En la meseta del Carso, los disparos de nuestra artillería provocaron numerosas explosiones dentro de las líneas enemigas. Cerca de San Martino fueron dispersadas por efecto del fuego unas columnas austriacas que se dirigían de Devetaki a Oppachiesella.

"En el resto del frente la situación no ha cambiado.

No obstante haberse realizado sólo pequeñas operaciones desde el 21 de abril al 11 de mayo, se tomaron al enemigo 596 prisioneros, entre los cuales figuran 37 oficiales.

Cayeron además en nuestro poder 12 ametralladoras, 700 fusiles y 700 cajas de municiones, así como una cantidad enorme de otro material de guerra.

NUEVA YORK, mayo 15. — De Viena, por conducto de Berlín se recibe el siguiente boletín del estado mayor de Austria:

"En la meseta de Doberdo, al oeste de San Martino, el enemigo emprendió durante la noche un violento ataque, usando granadas de mano; pero fué rechazado por nuestras tropas después de una lucha tenaz.

"En el resto del frente la actividad ha sido escasa.

ROMA, mayo 15. — La prensa, especialmente los diarios militares, se ocupan mucho del excelente estado en que se halla actualmente la defensa de las costas italianas.

Esto se debe a la aplicación de trenes blindados, armados con cañones poderosos y de modelo último en todos sentidos.

Estos trenes, según dicen, están dando un resultado muy satisfactorio, pues presentan la ventaja sobre todos los otros medios que pudieron emplearse con tal objeto, de trasladarse con gran rapidez de un punto a otro del litoral.

La confirmación, de sus ventajas se encuentra en el hecho de que desde que están en acción han cesado las incursiones navales austriacas, que antes eran muy frecuentes.

ROMA, mayo 15. — Ha causado muy buen efecto el anuncio del ascenso acordado al príncipe Amadeo, duque de las Apulias, en mérito a su comportamiento en la guerra.

El duque de las Apulias sirve en el arma de artillería y era últimamente alumno del colegio militar de Nápoles.

ROMA, mayo 15. — Continúa siendo tema de abundantes y variados comentarios la renuncia del ministro de Guerra, general Zupelli.

Asegúrase qué su dimisión fué debida al error que cometió no habiendo organizado la defensa de Durazzo, la cual se considera que era relativamente fácil, mediante el envío de refuerzos desde Valona.

Recuérdase que a la evacuación de Durazzo siguió la derogación del decreto de 1.o de diciembre de 1915, que puso la comandancia de Albania bajo la dependencia directa del ministro de Guerra, la que se hizo depender desde entonces directamente del jefe del estado mayor.

La campaña en el Cáucaso

Exito turco en la región de Aschkala

LAS OPERACIONES EN EL SECTOR DE KOPE

LONDRES, mayo 15. — Las noticias que llegan de Petrogrado son poco satisfactorias para las armas rusas.

En los últimos días todas las informaciones recibidas dan cuenta de reveses sufridos por los moscovitas. Según esas informaciones los rusos en la región al este de Erzingan se encuentran en plena derrota.

AMSTERDAM, mayo 15. — Informan de Constantinopla que en el frente de Irak la situación no ha sufrido modificaciones.

En el Cáucaso las fuerzas rusas que fueron desalojadas de sus posiciones en la montaña de Kope, intentaron emprender un movimiento de ofensa, pero su tentativa fracasó por completo.

El jueves último los rusos iniciaron una serie de violentísimos ataques con el propósito de reconquistar las posiciones perdidas en las montañas citadas y en Bahtlé al norte de las mismas. El fuego de la artillería otomana rechazó esos ataques y causó bajas enormes a las columnas rusas que se retiraban.

En el curso de estas operaciones los turcos hicieron 100 prisioneros y se apoderaron de una gran cantidad de material de guerra.

En los demás sectores del Cáucaso solo se produjeron ligeras escaramuzas.

Un crucero moscovita trató de entrar en el puerto de Sighajidk, al sur de Vurla, pero el fuego de los cañones turcos lo obligó a retirarse.

PETROGRADO, mayo 15. — El ministerio de guerra publicó el siguiente boletín:

"En el Cáucaso, en dirección a Baiburt, rechazamos en todos los puntos los enérgicos ataques turcos, causando al enemigo grandes bajas.

"En dirección a Erzingan, en la región de Aschkala, los turcos concentraron fuerzas considerables y emprendieron un movimiento ofensivo. Después de una violenta batalla, que duró todo el día, nuestra vanguardia se vió obligada a retirarse de varios puntos. Al fin el enemigo cesó en su ofensiva a causa de que nuestra artillería le ocasionó bajas extremadamente elevadas.

"En dirección a Mosul, ocupamos posiciones en la región de Rowanduz, después de derrotar un gran número de soldados turcos. El enemigo dejó en nuestras manos tres cañones y un gran botín."

En el frente oriental

Duelos de artillería

PETROGRADO, mayo 15. — En los últimos quince días la lucha en el frente que se extiende desde las costas del golfo de Riga hasta la frontera de Rumania, se ha limitado a duelos de artillería y a encuentros de patrullas.

Los alemanes no se manifiestan impacientes por iniciar la ofensiva que vienen preparando contra el sector de Riga a Dwinsk. Se han contentado con realizar ataques de ninguna importancia en algunos puntos de la línea, ataques que en su mayoría han sido completamente rechazados.

En la región de Olyka se efectuó ayer un duelo de artillería violentísimo. Los cañones rusos afirmaron su superioridad reduciendo a silencio a las baterías enemigas.

AMSTERDAM, mayo 15. — Comunican de Berlín que, a juzgar por las informaciones de los corresponsales y por los boletines del estado mayor, en el frente oriental ha reinado la calma en el curso de la semana pasada.

La acción aérea

PERDIDA DE UN DIRIGIBLE FRANCES

PARIS, mayo 15. — El dirigible que cayó ayer al mar frente a la isla de Cerdeña pertenecía a la marina, y se incendió. Se ignoran las causas que produjeron el desastre.

El armazón del globo ha sido remolcado al puerto de Tolón.

En los Balcanes

Bombardeo de Salónica

OTRAS NOTICIAS

PARIS, mayo 15. — Comunican de Salónica que la artillería alemana de grueso calibre bombardeó a dicha ciudad, matando a 14 griegos e hiriendo a cinco.

Los cañones alemanes dispararon 20 proyectiles.

ROMA, mayo 15. — En una nota oficiosa inspirada por el ministerio de Relaciones Exteriores, se declara que Italia y sus aliados no están dispuestos a reconocer como hecho consumado la formación por parte de Grecia de las prefecturas de Argyrocastro y Goritzia, que significaría un acto de soberanía griega en la Albania Meridional.

En la nota se agrega que, en virtud de una autorización especial de parte de las potencias aliadas, Grecia fué admitida a la ocupación provisional de las dos provincias albanesas por razones de moralidad y de orden público.

Los aliados no se apartan de las resoluciones tomadas en las conferencias de Londres y Florencia.

Termina la nota afirmando que la cuestión de la Albania meridional será resuelta, en definitiva, en la conferencia de la paz.

NUEVA YORK, mayo 15. — De Berlín comunican que el estado mayor alemán publicó el siguiente boletín:

"En los Balcanes los aviadores enemigos arrojaron bombas en Mirovka y Doiran.

"Los aparatos enemigos se retiraron bajo el fuego de nuestros cañones especiales".

LOS BELGAS EN AFRICA

UN EXITO IMPORTANTE

PARIS, mayo 15. — Informan de El Havre que el gobierno belga ha dado a la publicidad el siguiente comunicado oficial:

El coronel belga Molitor, comandante de una columna en el sud del Africa Oriental Alemana, ocupó el 8 del corriente a Kigali capital de Luanda.

Las tropas belgas tomaron la isla de Kirinivi, en el lago Kivu, que los alemanes tomaron por sorpresa al principio de la guerra.

Los acontecimientos de Irlanda

El proceso de sir Roger Casement

LONDRES, mayo 15. — El primer ministro de la corona, Mr. Asquith, continúa en Irlanda. Aunque las noticias que llegan de Dublín son satisfactorias, dícese que el jefe del gabinete no quiere regresar a Londres sin dejar perfectamente definida la situación de Irlanda y apaciguados los espíritus.

Parece que Mr. Asquith, aunque aprobó los procedimientos del general Max Well, le recomendó moderación y que no se llevaran las cosas con rigor.

A esto se debe el haberse puesto en libertad a muchas personas que continuaban detenidas hasta que el primer ministro llegó a Duglín.

La visita a Belfast por Mr. Asquith parece que ha sido provechosa e impresionó bien a los irlandeses.

LONDRES, mayo 14. — El leader irlandés sir Roger Casement, detenido antes de estallar los desórdenes de Irlanda, mientras intentaba introducir clandestinamente una partida de armas, y un soldado irlandés detenido ayer, comparecieron ante el tribunal de justicia de Bow Street, para ser juzgados.

Ambos están acusados del delito de alta traición.

El attorney general, al iniciar el proceso, declaró que la mayoría de los prisioneros irlandeses en Alemania rechazó las proposiciones de sir Roger Casement; pero que éste había logrado seducir a algunos que se prestaron a tomar parte en las expediciones destinadas a desembarcar en Irlanda y en Inglaterra.

Manifestaciones contra el gobierno en Alemania

AMSTERDAM, mayo 15. — Sábese aquí que en Alemania se han realizado varias manifestaciones contra el gobierno, debido a la noticia de que los Estados Unidos no intentan forzar a Inglaterra a que disminuya la severidad del bloqueo.

Se acusa al kaiser de querer abandonar la guerra submarina sin obtener nada en cambio.

fumen
CENTENARIO
20,30 y 50 cts

KALISAY: Se ha impuesto por sus bondades de aperitivo y vino quinado - - - -

Jubilaciones y pensiones

Reformas indispensables de la ley

Las interpretaciones del Poder Ejecutivo

Hemos señalado en tesis general la situación de la caja de jubilaciones y pensiones en relación al futuro. Y consignando varios puntos de los cuales pende el peligro de ir al desastre a que se encuentra avocada, hemos preconizado la necesidad de poner mano a la obra en el acto, haciéndose un estudio amplio del asunto, a fin de introducir a la ley las enmiendas necesarias, para barajar su irrevocable fundición, en tiempo más o menos largo, si las cosas siguen en la forma que se estilan ahora.

Deficientes algunos artículos de la ley, impónese por el parlamento un análisis de ellos que lleve a corregirlos, de modo que en vez de prestarse a interpretaciones perjudiciales, sirvan para beneficiar al ejército de contribuyentes que esperan ser garantizados de la tranquilidad en su vejez por la institución.

No es, ciertamente, justo ni posible esperar que el desastre se produzca para buscar la manera de remediarlo. Ante todo débese ser previsor. Porque llevadas las cosas a la algidez del período crítico, no habría ya medio alguno de contener la bancarrota.

Una de las primeras necesidades al respecto, es que el poder ejecutivo, pesando en su exacta realidad la misión que tiene de vigilar los intereses ajenos confiados a su custodia, abandone esa antojadiza o demasiado liberal manera de interpretar la ley, y aplique con criterio ecuánime sus disposiciones.

Tenemos datos y comprobantes suficientes para demostrar que la falta de cumplimiento del poder ejecutivo en el pago de algunos renglones, y la orientación que ha imprimido a la concesión de ciertas jubilaciones, son causa principal del estado de la caja frente a su porvenir.

Fresco está, por ejemplo, el caso de la jubilación del ministro en Rusia, a quien contra todo precepto se le concede su renta en oro, mientras que al ministro en Uruguay se le niega o quiere negar este privilegio, computándosele en papel.

No hay en la ley ningún artículo que consagre la jubilación de los diplomáticos a oro. Existe solamente uno relacionado con los cónsules, a los que dice se computará cada peso oro como peso papel. Sin embargo, el poder ejecutivo no tuvo para nada en cuenta este precepto y concedió la jubilación a oro del ministro referido, atentando contra los intereses de los empleados públicos, quienes son los verdaderos dueños de los fondos de la caja.

El estudio de las cifras y de las diversas incidencias relacionadas con los ingresos y egresos de la caja, hablan ampliamente del peligro a que se encuentra avocada la institución.

Mientras se reducen considerablemente las entradas, se aumentan de manera sensible las salidas. A esto hay que agregar que las erróneas interpretaciones del poder ejecutivo dan oportunidad a que fallen los cálculos de los presupuestos, no pudiéndose evitar un desequilibrio de proyecciones hondamente perjudiciales.

Por otra parte, varias reparticiones autónomas omiten las contribuciones pertinentes del 5 por ciento, conceptuando comprendidos en los términos respectivos de la excepción a su personal subalterno; esto sin contar que generalmente en vez de dinero se entregan títulos del crédito argentino aforados a la par.

Así, pues, de las últimas cifras estadísticas se desprende que desde 1905, fecha en que principió a operar la institución, ha habido una progresión ascendente que sin ajustarse a transiciones paulatinas crece desde los 64.000.000 de pesos que sumaba en ese año a 146.000.000 que arrojaba en 1913.

De acuerdo con este presupuesto que consigna todos los presupuestos desde 1905 hasta el anteriormente citado, la caja debió percibir como equivalente del 5 por ciento la suma de 62.640.000. En cambio el balance de los ingresos totales arroja por ese concepto la suma de 148.330.000. De suerte que hay un saldo acreedor de la institución de 14.310.060 pesos que podría establecerse analizando cada una de las faltas de las respectivas partidas anuales.

La suma ingresada por el mismo concepto el año 1915, no observa relación con el monto de las sumas destinadas al pago de sueldos, de acuerdo con las partidas que consigna la ley de presupuesto y esta diferencia que constituye una reiteración del procedimiento observado, se acentúa mayormente en el examen de las cifras correspondientes a los sueldos que no exceden de 100 pesos moneda nacional mensuales.

El presupuesto de 1915, destina 127.602.227 pesos moneda nacional al pago de sueldos taxativamente especificados en las diversas partidas en que se subdivide. A esta cifra corresponde agregar 4.485.519 pesos moneda nacional que importan los sueldos del personal de inspección de los trabajos públicos; 10.307.519 pesos moneda nacional a que ascienden las cantidades que las partidas globales destinan a pago del personal cuya remuneración se les imputa y finalmente pesos 22.392.506 moneda nacional que representa el total del presupuesto de sueldos de las reparticiones autónomas; costeadas la mayor parte con sus propios recursos.

En realidad la suma autorizada a invertirse en el pago de sueldos asciende a pesos 164.788.122 moneda nacional, único índice exacto para establecer el equivalente al 5 por ciento que debió ingresarse a la Caja en cumplimiento de lo dispuesto por el inciso B, del art. 4 de la ley 4349.

Según esa cifra el monto de los ingresos debió ser de 8.239.406.08 pesos moneda nacional de los que 5.886.045.03 pesos moneda nacional correspondían a los descuentos de los sueldos mayores de 100 pesos moneda nacional y 2.333.361.05 pesos moneda nacional a los menores.

En cambio la cifra real de lo recaudado por ese rubro, arroja una diferencia sensible, cuya explicación no se logra ni aún atribuyendo estas consecuencias al decreto de economías por el poder ejecutivo en octubre de 1914.

El balance de este año comparado con el anterior, acusa una disminución de ingresos que necesariamente ha debido afectar en principio todas las previsiones que sugería la aplicación de la ley.

Le ha correspondido, pues, a la caja una situación difícil que de no ser reparada en su oportunidad, aproxima inevitablemente la hora inicial de su período crítico.

Desde el año 1913 no le ha sido ingresado el importe del 5 por ciento de los sueldos menores correspondientes a ese ejercicio y al de 1914 y este retardo en la entrega de los títulos respectivos la ha privado del importe de los intereses devengados por los mismos.

Tales circunstancias representan en los dos últimos años para la institución una pérdida de más de 7.000.000 pesos moneda nacional.

La cifra transcripta no incluye las consecuencias de otra índole acerca de la influencia de determinados factores; como ser el de los sueldos que se asignan en algunas reparticiones a los funcionarios que se encuentran próximos a ser comprendidos por la antigüedad de sus servicios, en las condiciones generales, que establece la ley para obtener jubilación ordinaria.

En 1913 los egresos de la caja sumaron 5.000.000 pesos moneda nacional y en 1915 los mismos conceptos, aumentaron la cifra a 9.299.015.66 pesos moneda nacional.

El rubro de las jubilaciones ha aumentado en proporciones sensibles, hasta el punto de reclamar una reacción inaplazable en el sentido de proceder a la reforma de la ley, bien sea disminuyendo el monto de la jubilación, o aumentando la contribución indispensable para reparar los quebrantos que amenazan al fondo de previsión.

El pago de las jubilaciones de las leyes anteriores ha dado origen hasta hoy a un saldo acreedor para la caja de 14.000.000 pesos moneda nacional aproximadamente.

La participación del Estado en la vitalidad financiera de la institución ha sido tan reducida como insuficiente.

El monto de las vacantes y multas ingresadas a la caja desde 1905 hasta el 31 de octubre ppdo. asciende a 16.505.424.05 $ moneda nacional; cifra que distribuida entre el personal actual en servicio representa en diez años una contribución de $ 160 m|n., por individuo; pero como en esta operación deben ser comprendidos todos los funcionarios que han formado parte de la administración desde la fecha expresada y que hubieran dejado de pertenecer a la misma por diversas causas; se reduce la capitación expuesta a 22.30 $ m|n.

Tales circunstancias, pues, son las que influyen decisivamente en ese período crítico que se avecina y que debe cuanto antes evitarse. Seguiremos analizando, después, a través de los números la situación de la caja, a fin de formular las conclusiones que fluyan del análisis en cuestión.

LAS HELADAS

Anoche ha helado en los siguientes puntos de las líneas del ferrocarril del Sud:

Bahía Blanca, Ingeniero White, Pirovano, Daireaux La Larga, Bonifacio, Arboledas, Pasman, La Colina, Guaminí, Carhué, Coronel Suárez, Curumalán, Alta Vista, Tres Cuervos, Puán, Espartillar, Pigüé, Saavedra, Tornquist, C. Cordero, Río Negro, Chinchinales, B. Zorrilla, Chimpay, Chelforó, Río Colorado, Gaviotas, Juan de Garay, Médanos, Argerich, Mar del Plata, Miramar, Napoleofú, Pérez, Ochando, Irene, Tres Arroyos, Colman, Rauch Egaña, Vela, Tandil, Baker, Ayacucho, M. Acosta, Tristán Suárez, Gorchs, Sor María, Roque Pérez, Pieres, Chillar, Durañona, Laprida, Líbano, Mamagita, Valdez, Villamanca, Paula, Blancagrande, Del Valle, Bolívar, 25 de Mayo, Ernestina, Berraondo, Pirovano, Recalde, Otoño, Quilco, Rocha, Lastra, La Madrid, Pourtale, Olavarría, Azul, Crotto, Cacharí, Tapalqué, General Alvear, San Bernardo.

En las líneas del ferrocarril Oeste heló en los siguientes puntos:

Agostini, Alazán, Albarino, Báez, Bazanca, Bell Henoz, Baruti, Caleufú, Carlos Casares, Condarco, Corazzi, Cuenca de Bary, Duhan, Elordi, Fatralo, M. J. García, P. Huergo, Ingeniero Luiggi, Larroudé, Francisco Madero, M. Lauquén, Ojeda, Pradere, Primera Junta, Quemú Quemú, Presidente Quintana, Jardín, Sansinena, Santa Rosa, Santo Tomás, Coronel Seguí, Carlos Salas, Trenque Lauquen, Tres Lomas, Valentín Gómez, Zavalía.

Exploradores argentinos

Pasado mañana emprenderán viaje a pie, con rumbo a Tucumán, a objeto de asistir a las fiestas del centenario, los señores José V. Molina y Luis Bombach, miembros de la Asociación Exploradores Argentinos.

Vapores italianos

Ayer salió de nuestro puerto el vapor Stella Polare con destino a Génova con cargamente completo de carnes congeladas y cereales.

Además conduce un contingente de reservistas italianos.

El sábado salió de Santos en viaje de Génova para esta el vapor Lealta con carga general.

Comisión municipal

ORDEN DEL DIA

En su sesión de mañana, la comisión municipal tratará la orden del día número 4, cuyos asuntos damos a continuación:

Asociación Fomento del Oeste: apelación. Se confirma el decreto apelado.

Tomasa S. de Silva: apelación. Se confirma el decreto apelado.

V. Casullo y A. C. Colombo: permuta de terrenos.

Alberto Silvoso: compra un sobrante de terreno municipal. Se autoriza la venta de este terreno.

Diego de Alvear: cesión de terreno para ochavas y exoneración de derechos. Apruébase el convenio respectivo.

Intendente: da cuenta del legado hecho a favor de la municipalidad, por don Miguel David Alleno. Acéptase este legado.

Intendente: solicita nueva imputación del gasto originado por la colocación de una placa en homenaje al doctor Vicente F. López. Se imputa este gasto a ordenanzas especiales.

Margarita Uriburu de Ibarguren: donación. Acéptase la donación, consistente en una biblioteca y demás útiles de estudio pertenecientes al doctor Antonio Ibarguren.

ECOS PARLAMENTARIOS

Comisión de Poderes

Las impugnaciones demócratas

Cargos infundados - El Dr. Mosca prueba que la mayoría de los concretos de los demócratas son falsos

En los presos todo está a comprobar

A las 10 de la mañana inicia sus tareas la comisión de poderes en presencia del candidato radical doctor Mosca y el ex candidato demócrata doctor Martínez Zuviría, quien como se verá traerá más cargos para que luego sean desvirtuados por los candidatos radicales, como ha ocurrido con la mayoría de los que hasta ahora han presentado.

En la crónica que damos a continuación, se comprueba la inexactiutd de los "concretos" demócratas.

IMPUGNACIONES EN EL AIRE

Dentro de los numerosos casos que para producir efecto presentará el ex candidato demócrata progresista doctor Martínez Zuviría, nos encontramos con agentes que no son tales, con guardia cárceles que no son, con conscriptos que están de baja y muchos otros que sería tarea difícil especificar. Otro más se ha producido en el comicio del Toba Pedro Galarza, aparte de que la mayoría está por comprobarse y en cuanto a Isaac Gómez se comprueba es de nacionalidad paraguaya, sin carta de ciudadanía.

COLEGIO TARTAGAL, MESA 1.a

José Benítez (foja 31, de la versión 16).

Sr. presidente. — Impugnado por estar preso en la cárcel de Santa Fe. No habiendo llegado aun la lista corespondiente, queda a comprobar.

Agustín Bogado (foja 82).

Sr. presidente. — Impugnado por no haber votado.

Se retira la impugnación por falta de libreta. No comprobado.

Pedro F. Fustiche (foja 83).

Sr. Presidente. — Impugnado por no haber votado. Se acompaña su libreta, cuyos enumerados coinciden con los del padrón. La libreta no tiene la anotación de haber votado en las elecciones del 2 de abril. Existe en ella una constancia de que ese día se presentó en el comicio de Fimat a ejercer su derecho, no pudiendo votar por no estar inscripto en ese comicio.

Julio Bastos (foja 83).

Sr. Presidente. — Impugnado por tener pase a la capital federal. La libreta coincide con el padrón, pero no tiene la anotación de haber votado.

Fidel Cabrera (foja 92).

Sr. Presidente. —Impugnado por estar preso en la cárcel de Santa Fe, a comprobar.

—Se lee un telegrama procedente de Tartagal dirigido al doctor Martínez Zuviría, que dice: "no remito ninguna nota. Firmé acta por exigencias. Salúdalo.—Evangelista Fernández".

Acosta Paulino (fojas 93).

Sr. Presidente. — Se lee la versión taquigráfica.

Sr. Presidente. — Impugnado por haber cambiado de domicilio, trasladándose a Garabatos. No se ha podido comprobar.

Cassiet Juan M. (fojas 95).

Sr. Presidente. — Impugnado por residir en Santa Fe. Se ofrece libreta aun no acompañada.

Córdoba Nemesio (foja 96).

Sr. Presidente. — Impugnado por haber cambiado de domicilio y no haber votado.

No se ha podido comprobar.

Córdoba Cipriano (foja 96).

Sr. Presidente. — Impugmado por haber cambiado de domicilio y no haber votado en la mesa que figura. No se ha podido comprobar.

Chaves Francisco (foja 98).

Sr. presidente. — Se impugnaba por no haber votado. No comprobado.

Díaz Genaro (foja 99).

Sr. Presidente. — Impugnado por estar preso. A comprobar.

Sr. Presidente. — Con respecto a la mesa primera de Tartagal llegó a la presidencia de la cámara una nota firmada por Evangelisto Fernández en que denunciaba que había sido presionado en sus funciones de presidente de comicio. Pedida la ratificación por intermedio del ministerio de gobierno de Santa Fe, resulta que Evangelisto Fernández ha actuado como presidente del comicio, que ha suscripto el acta y que es inexacto que él se haya dirigido al presidente de la cámara, quejándose de presión hecha por las autoridades o personas extrañas.

Con respecto a esta mesa no hay más concretos; el acta de apertura esta firmada por el presidente del comicio.

En el acta de clausura hay firmas de dos apoderados que dicen ser del partido radical sin especificación. El total de inscriptos es de 200 y el total de votantes 112.

Se da lectura a un telegrama procedente de Tartagal, dirigido al doctor Martínez Zuviría que dice: "No remito ninguna nota. Firmé acta por exigencias. Salúdalo: Evangelisto Fernández".

Sr. Presidente.—Con respecto a Martín Gómez de la mesa 2 de Tartagal que fué impugnada por estar preso y que se iba a comprobar, el doctor Mosca presenta un certificado, del que resulta que la libreta de ese ciudadano detenido en la cárcel, no coincide con sus enumeraciones con las del padrón en la persona de ese nombre. Se deja constancia de que la impugnación era a nombre de Pedro Martín Gómez.

Fernando Jordán (foja 104).

Sr. Presidente.—Impugnado por ser conscripto bajo banderas en el regimiento 12 de infantería, lo que se comprueba con la planilla respectiva del ministerio de guerra.

Antonio Muchs (foja 105).

Sr. Presidente.—Impugnado por estar ausente del comicio residiendo en Mocoví. No se ha podido comprobar hasta la fecha.

En esta mesa no hay más observaciones. El acta está firmada por el presidente del comicio y por el apoderado de los candidatos radicales disidentes, en igual forma el acta de clausura. Total inscriptos 200, votantes 51. No hay protestas.

COLEGIO KILOMETRO 340—Unica mesa

José D. Alderete (Foja 113).

Sr. Presidente.—Impugnado por estar ausente del comicio, teniendo pase con fecha 7 de febrero de 1916 a Catamarca. No se acompaña libreta. Se dice que es telegrafista en Ambato. Se pedirá el dato.

Lorenzo Báez (foja 114).

Sr. Presidente.—Impugnado. Se acompaña libreta, cuyos enunciados coinciden con el padrón, pero sin la constancia de que haya votado en las últimas elecciones. Hay una constancia firmada en Loma Alta, provincia de Corrientes, de no haber podido votar en las elecciones del 2 de abril de 1916, por no figurar en los padrones de ese colegio.

Antonio Veo (foja 132).

Sr. Presidente. — Impugnado. Se acompaña libreta, cuyos enunciados coinciden con los del padrón y sin la constancia de que haya votado en las últimas elecciones de abril.

Aparicio González (foja 132).

Sr. Presidente. — Se le había impugnado por ser conscripto. De la planilla correspondiente resulta que fué dado de baja en diciembre de 1915. No comprobado.

Antonio Romero (foja 133).

Sr. Presidente. — Impugnado por estar preso en la carcel de Santa Fe. A comprobar.

Andrés Lannata

Sr. Presidente. — El doctor Martínez Zuviría presenta un nuevo concreto. Andrés Lannata, matrícula 35, clase 1871.

Este caso viene acompañado como prueba de la libreta y una carta del votante.

El perito calígrafo examina las firmas de ambas y dice que son iguales. El presidente da el caso por probado. Sin duda alguna este cargo será destruído, como casi todos, por el doctor Mosca.

DOS AGENTES QUE NO SON

Gregorio Maídana y Ramón Rojas.

Sr. Presidente. — Impugnados ambos por ser agentes en el cuerpo de guardia de cárceles.

En las listas correspondientes del ministerio de gobierno de Santa Fe, figuran estas dos personas con los mismos nombres, pero sin especificación de número de matrícula, ni de enrolamiento, ni año de su clase.

El acta de esta mesa está suscripta por el presidente y fiscales de los partidos Radical disidente y oficialista. Lo mismo el acta de clausura. Total de inscriptos, 248; total de votantes, 108. No hay protestas.

COLEGIO COLMENA (Mesa 2.ª)

Ernesto Ruda (foja 141).

Sr. Presidente. — Impugnado por ser conscripto en el 9 de caballería, lo que se verificará con la planilla respectiva del ministerio de guerra.

Sosa Narciso, (fojas 141).

Se lee la versión taquigráfica.

Sr. presidente. — Impugando por infractor lo que se comprueba con la planilla del ministerio de guerra.

(Este votante pudo ejercer su derecho, porque como dijo el Dr. Mosca en otra oportunidad, los presidentes de comicio no tienen la lista de los infractores para impedirles ejercer los derechos ciudadanos).

Quirós Zenon, (fojas 142).

Se lee la versión taquigráfica.

Sr. Presidente — Impugnado por estar preso en la cárcel de Santa Fe. A comprobar.

Perez Juan, (fojas 142).

Se lee la versión taquigráfica.

Sr. Presidente — Impugnado por estar preso en la cárcel de Santa Fe.

El Dr. Mosca desvirtúa el cargo, probando con un certificado que entrega a la comisión que el detenido en la cárcel de Santa Fe Juan Perez es de la clase de 1888, matrícula 218.

Martínez Domingo, (fojas 144).

Se lee la versión taquigráfica.

Sr. Presidente — Impugnado por estar preso en la cárcel de Santa Fe. A comprobar.

Núñez Julio — Igual que el anterior. A comprobar.

Con respecto a esta mesa no hay más observaciones.

El acta de apertura aparece subscripta por el presidente y los fiscales de los candidatos radicales disidentes y oficialistas. En la misma forma el acta de clausura. Total de inscriptos 208; total de votantes 111.

COLEGIO ELECTORAL DE MARGARITA, MESA N.o 3

Mansilla Juan.

Sr. presidente. — Impugando por estar preso. A comprobar.

Martínez Ciriano. El mismo caso del anterior y a comprobar.

Con respecto a esta mesa no hay más concretos. (Como se ve, completamente desvirtuados con el "a comprobar").

El acta está firmada por el presidente y los apoderados de los candidatos radicales disidentes y radicales oficialistas. Lo mismo el acta de clausura. Total de inscriptos 200; número de votantes 48.

Con respecto a esta mesa el doctor Martínez Zuviría observa que los sobres no han sido firmados por el presidente y presenta varios para probar esta circunstancia. Pero la comisión deja constancia de que estas observaciones no fueron formuladas ante la junta escrutadora.

COLEGIO EL TOBA, MESA UNICA

El ex candidato demócrata progresista señor Martínez Zuviría, impugna en este comicio los voto sde los ciudadanos Eduardo Acosta, Sinforiano Alfonso, Victoriano Bolaño, Juan Sipré, Federico Cornejo, Crispín Inciso, Rito Godoy, Iasaac Gómez.

El Dr. Mosca manifiesta que este detenido en la cárcel de Santa Fe es paraguayo. Entrega el certificado que así lo acredita. El detenido no tiene carta de ciudadanía.

Estanislao Jara (foja 171).

Sr. Presidente. — Fué impugnado por estar en el regimiento 9 de caballería, pero de la planilla correspondiente resulta que fue dado de baja en diciembre de 1915.

Bernardino López. (foja 172).

Votó. — Está impugnado igual que Mateo Maidana y Victoriano Melgarejo.

Alejandro Menzón. (foja 181).

Sr. Presidente. — Impugnado por estar en la cárcel de Santa Fe. A comprobar.

El doctor Mosca entrega un certificado en el que consta que el detenido en la cárcel de Santa Fe ha nacido el año 1880 y que no tiene la libreta de enrolamiento en su poder.

El doctor Martínez Zuviría pide que se constate si figura en el padrón.

El doctor Mosca dice que el hecho de no figurar en el padrón, no prueba la falsedad del certificado; que puede haber sido enrolado en Jobson y por cualquier circunstancia haber pedido pase.

Sr. Presidente. — El certificado en esta parte se refiere a la declaración del mismo Monzón. De manera que la falsedad sería del declarante y no del certificado.

Pavón Crisanto G., (fojas 181), impugnado lo mismo que Salazar Juan, cuya libreta aún no ha sido presentada, como tampoco la de Troncoso Gorosito.

Los documentos que probarían la falsedad de estos votos no han sido presentados a la comisión.

Fernández Juan.

Sr. Presidente. — Impugnado por estar preso. A comprobar.

Monzón Pedro, igualmente a comprobar si es el que se dice está preso en la cárcel de Santa Fe.

Sr. Presidente. — Respecto de esta mesa no hay más observaciones.

El acta de apertura aparece firmada por el presidente y dos personas como apoderadas sin determinarse a quien representan. En las mismas condiciones el acta de clausura. Total de inscriptos 216; total de votantes 172. No hay protestas

DEPARTAMENTO GARAY

Colegio electoral de Videla

Sr. Presidente. — El doctor Mosca ha presentado concretos.

Deheza Santiago.

Se lee la versión taquigráfica.

Sr. Presidente. — Impugnado por el doctor Mosca, acompañando certificado de haber fallecido el 23 de enero de 1916.

Prueba y error

El doctor Martínez Zuviría entrega a la comisión las libretas de los ciudadanos Santiago Deheza y Santiago Deheza hijo, de los que resulta que la del padre que figura en el padrón como votando no tiene la anotación "votó" y que en la del hijo que en el podrón figura como no votando, la tiene.

(COMICIOS DE KILOMETRO 340)

José Flores.

Sr. Presidente — Impugnado por estar preso en la cárcel de Santa Fe. A comprobar.

El docotr Mosca presenta un certificado del que resulta que José Folres es de la clase de 1874, matrícula 314.

Sr. Presidente — De manera que no hay coincidencias entre los enunciados del certificado que presenta el doctor Mosca y las constancias del padrón.

Francisco Obertillo.

Sr. Presidente — Impugnado por no haber votado. No hay prueba.

Juan Cabral.

Sr. Presidente — Impugnados por estar presos. Juan Flores, Matías Martínez, Hilario Ojeda, Isabelino Ortiz, Manuel Toledo. Todas estas afirmaciones débelas probar aún el ex candidato demócrata por pedido de la comisión.

Sr. Presidente — No hay más concretos.

El doctor Zuviría impugna los votos de Faustino Acuña y Ambrosio Maidana, por ser agentes de policía. El doctor Mosca desvirtúa estos cargos, probando que no coinciden con los enunciados del padrón.

Sr. presidente. — Las actas de apertura y de clausura de esta mesa están firmadas por el presidente y los fiscales de los partidos Demócrata Progresista y Unión Cívica Radical. Total de inscriptos 227; total de sufragantes 142. El doctor Zuviría dice que es inexacta la representación del fiscal demócrata (nueva táctica). A este respecto el actor nada dice.

COLEGIO ELECTORAL DE CAÑADA OMBU, MESA N.o 2

Se impugna el voto de Antonio Veo. Impugnado.

A Aparicio González que se le había impugnado el voto, diciendo que era inscripto, se prueba con la correspondiente planilla del ministerio de Guerra, que fué dado de baja en diciembre de 1915. El cargo se anota "no comprobado".

Antonio Romero, cuyo voto se impugna declarándolo preso, no aparece comprobado.

La comisión después de oir a ambas partes, resuelve pasar a cuarto intermedio para reanudar sus tareas después de las 4 de la tarde.

Es opinión hecha que la comisión no podrá terminar hoy con Santa Fe, pues la documentación de descargo presentada por el doctor Mosca es muy copiosa y como se verá de la simple lectura de la información que antecede, surge un hecho claro y neto. El ex candidato demócrata ha pretendido llamar la atención sobre sí. Táctica por otra parte genuinamente propia de la agrupación a que él pertenece. En cambio el candidato radical doctor Mosca en unión de su colega el doctor Cepeda, han ido a buscar las pruebas de descargo que tan buenos resultados están dando al destruir las numerosas páginas de una novela que se creó alrededor de los comicios de Santa Fe.

SANTIAGO DEL ESTERO

El diputado electo por Santiago del Estero doctor Cordero presentó esta mañana a la comisión de poderes un certificado de defunción con el cual prueba que el ciudadano José Sosa de 41 años, ha fallecido.

Presentó también la libreta perteneciente a José J. Díaz a quien se le hace aparecer votando a pesar de que en dicho documento consta que no votó en ninguna elección.

MENDOZA

El acto electoral de Mendoza y que la comisión ha estudiado ya, será aprobado por unanimidad. La demora en firmarse el despacho obedecía al deseo de la comisión de tener en su poder algunos documento relativos a la ampliación de padrones y autorización dada a los ciudadanos para votar sin estar inscriptos en ellos.

MOVIMIENTO DE VAPORES

Tomaso di Savoia (Lloyd Sabaudo). — A las 10 a. m. de hoy entró en la dársena Norte, procedente de Génova, con pasajeros, correspondencia y carga general, habiendo realizado el viaje sin novedad.

Desna (Mala Real Inglesa). — En viaje de Liverpool para ésta, llegó hoy a las 9 a. m. en el puerto de Montevideo; esta noche o mañana a primera hora entrerá en la dársena Norte; conduce pasajeros, correspondencia y carga general.

Highland Laddie (Nelson Line). — Esta tarde llegó a la dársena Norte, procedente de Londres, con 24 pasajeros, correspondencia y carga general.

Reanban (Import y Halt). — Llegóó hoy a Río de Janeiro en viaje de Nueva York para Buenos Aires; conduce pasajeros, correspondencia y carga. Mañana saldrá de dicho puerto para ésta, haciendo escala en Santos y Montevideo.

Vestris (Samport y Halt). — En viaje de La Plata para Nueva York, llegó hoy a Santos.

—El día 9 pasó por Dakar en viaje de Buenos Aires para Burdeos el vapor uruguayo Meune ex Manuel, sin novedad.

"LA EPOCA" EN PARIS

EL ESPIRITU DE LA CIUDAD

Modas y diversiones

Si un extranjero, un extranjero que fuese amigo y que no hubiera venido a París desde que empezó la guerra (y estoy seguro de que hay muchos en estas condiciones entre mis lectores), me preguntase: "¿Qué es lo que ha cambiado en nuestra capital?", le contestaría: "Muy poca cosa seguramente... Y lo que ha cambiado, ha sido en beneficio de los parisienses".

No hace mucho tiempo, en un artículo algo pesado sobre París, la "Gaceta de Colonia" hacía la afirmación de que París estaba muerto y ridiculizaba a los parisienses por no ir "al café". Esta burla, de un diario enemigo, burla, por otra parte, más burda que maléfica, estaba desprovista de verdad o más bien, sólo encerraba una verdad relativa.

Los extranjeros, por lo menos un gran número de ellos, no han considerado a París más que como un lugar de placer. Los que pasaban por él rápidamente no aprendían a conocer más que sus puntos más brillantes y alegres. Sus días de permanencia se repartían de noche, en los teatros célebres y en los restaurants de Montmartre, la tarde entre los tés en boga o las carreras de caballos. De estos diversos entretenimientos apenas queda nada ciertamente: si los teatros han vuelto a abrir sus puertas este año, los restaurants nocturnos de Montmartre han tenido que conservar cerradas sus puertas, y esto no es un mal. Si tres o cuatro tés reunen todavía por las tardes trescientos o cuatrocientos ociosos, los hipódromos permanecen obstinadamente cerrados. Longchamps, en los primeros días de la guerra, el hermoso, el inimitable Longchamps, que pisaron todos los "cracks" de este mundo, sirvió para pastoreo de bueyes de reserva. Los bueyes ya no están allí, pero los "cracks" no han vuelto. ¿Debe deplorarse esto mucho? ¿Habría público para hacer vivir las carreras? ¿Hubiéramos tenido corazón para apasionarnos por las carreras de caballos cuando, a algunos kilómetros de distancia de nosotros, se realiza la carrera de la muerte? No lo creo en modo alguno. El espíritu de París está en otra parte. Y quiero deciros dónde está y lo que con él ha ocurrido.

En otro tiempo, antes de la guerra, era brillante y ligero, y algunas veces hasta inconstante. Se ha repetido mucho: "Los franceses son ligeros". Era verdad, pero los que nos conocen bien y nos aprecian sabían que no éramos incapaces de recobrarnos en el momento del peligro, hacer el esfuerzo libertador, el que permite a una nación salvarse. Nuestros enemigos, de quienes no cometeré la debilidad de negar ciertas cualidades de previsión, método y organización, se han engañado sobre este punto que pertenecía más bien al orden psicológico que a la materialidad de los hechos. La apariencia podía dar lugar a creer que la nación no soportaría todos los rigores de la guerra; por el contrario, los ha soportado con una energía poco común.

Todas las virtudes de la Francia que ha pasado sus ejércitos a través del mundo entero, se han despertado. La raza ha hablado, ha oído la voz imperiosa de su conciencia, y la oirá mientras la necesidad le obligue a ello. Un francés tiene derecho de estar orgulloso de esta grandeza moral. Al principio de la guerra, bajo el golpe de la sorpresa y de la exaltación, ha sido quizá juguete de ilusiones y de sentimientos naturales.

Se han proscripto del dominio intelectual todas las producciones del enemigo. No ignoro que los alemanes nos han agraviado en el extranjero. Parecían acusarnos de un calvinismo grosero y colocaban en oposición nuestras cualidades seculares de libertad d espíritu y esta nueva actitud. Se puede contestar a esto que bajo el golpe de la guerra, de todos sus horrores, de la invasión, no es siempre fácil conservar una completa libertad de espíritu. Se atiende a lo más urgente, que es defenderse, defender el país, defender tesoros de todas clases. Es cierto que al principio de una guerra que nos ha sorprendido en nuestra confianza y en nuestra longanimidad, hemos proscripto en nuestra escena el repertorio alemán. Pero dominado el peligro, gracias al más puro heroismo, hemos vuelto a dar, poco a poco, al arte de nuestros enemigos el lugar que tiene derecho a ocupar en la humanidad.

Durante todo este invierno, se han ejecutado en los conciertos las sinfonías de Beethoven, de Schumann, de Mozart... Se han representado en los grandes teatros "Fausto" y "Werther", que son adaptaciones de Goethe. Se han dado seguramente más representaciones de ellas que en Berlín de las tragedias de Shakespeare. Sin embargo, los ejércitos ingleses no están a 80 kilómetros de la capital prusiana.

Por tanto, París no ha cambiado realmente de aspecto moral y físico. Es siempre un centro de actividad intelectual y de elegancia. Hasta estos últimos días he recibido una nueva publicación que es muy linda y que está enteramente consagrada a las modas femeninas. Se titula esta publicación "Les Elegances Parisiennes". Está llena de gusto encantador. En ella se encuentra la prueba de que a despecho de la tormenta, a despecho de la inquietud, del luto muchas veces, la obrera parisién ha conservado su ingeniosidad, sus dotes de creadora. Se pelea, pero la moda continúa. Las parisienses son tranquilas, valerosas y resueltas, pero llevan trajes cortos y amplios con altos cuellos que van ensanchándose como en los grabados de la escuela romántica. No, París no ha cambiado. Es quizá más grave pero es siempre espiritual ante el peligro, ávido de novedades y de arte: París ha permanecido "muy parisién".

Gerard Bauer.

LA ESCUELA DE AGRICULTURA DE CASILDA

El director de la escuela de Casilda ha remitido al ministerio de Agricultura un estado de los trabajos que durante el mes próximo pasado ha efectuado ese establecimiento.

Refiriéndose a la asistencia de alumnos, dice que han concurrido 64 y se han dictado 113 clases.

Cumpliendo con el servicio de enseñanza extensiva, se evacuaron varias consultas referentes a selección y mejores tipos de maíz Selecto Casilda, sobre la cuenta cultural de una hectárea de maíz, forraje y costo del producto ensilado en silo Saginaw y sobre adquisición de arado de mano (Planet) y costo de los mismos.

La escuela ha contribuído a su sostenimiento con los productos obtenidos durante ese mes, por valor de $ 873.46 m|n.

En la sección chacra se ha seleccionado maíz para semilla. Se ha recolectado por los alumnos 8 hectáreas de maíz y sembrado 8 1|2 hectáreas de alfalfa, a razón de 35 kilogramos por hectárea.

En la sección huerta han trabajado los alumnos de los tres cursos, en hacer rastreos y roturar la tierra.

En arboricultura los alumnos hicieron práctica de poda de cercos vivos, desbrote de 9.670 plantas de viveros, roturación y rastreo de tierras, transporte de latas y macetas de 90 cupressus lambertiana, 15 id goberniana, 8 id virginiana 35 eucaliptus rostrata, 3 id siderxoylon y 14 drocenas; recolección de semillas de arce, tuya, magnolia, etc., riegos y limpiezas.

En el tambo se ordeñaron 150 vacas Durham y 362 holandesas, habiéndose obtenido 35 tipos de quesos Casilda.

En la estación experimental, anexa a la escuela, se cosecharon 50 variedades de maíz en experimentación, 12 de porotos y una de girasol; destrucción de gorgojo y alucita con pulverizaciones de sulfato de cobre, extinción del abrojo grande y otros trabajos de no menor importancia.

EXPORTACION DE CARNES

El frigorífico "La Blanca", ha despachado por el vapor "El Paraguayo", para Liverpool, 2.511 reses de carneros y 2.934 cuartos vacunos congelados delanteros.

Por el mismo vapor "Las Palmas Produce Co. Ltd.", ha despachado para Liverpool 3.531 cuartos vacunos delanteros y 3.642 cuartos vacunos traseros.

LA POLITICA ARGENTINA

Juzgada en Chile

El importante diario chileno "Las últimas noticias", emite el siguiente juicio sobre la política argentina:

"Los últimos acontecimientos políticos desarrollados en la República Argentina con motivo de la lucha presidencial, han puesto en evidencia que dentro de los secretos de la vida electoral, surgían como un mar nuevo que empuja la ola gigantesca de las democracias, los partidos que en las luchas anteriores habían pasado inadvertidos o estacionarios.

"Este fenómeno que nace de la trepidación de la vida popular, es el resultado que deriva de los pueblos, al despertar sus ideales en las sanas orientaciones del derecho.

"Y ha ocurrido con el partido Radical argentino, lo que le sucedió al partido Radical de Chile. Este último llegó aprovechando la descomposición de las fuerzas similares que actuaron dentro del régimen parlamentario, como llega un caminante, por la cuesta de la montaña, ascendiendo hacia la cumbre, para alcanzar a ella y allí hacer la obra pura, alta y patriótica que exigen los grandes pueblos que perfeccionan sus instituciones. Se considera que si el partido Radical argentino es una fuerza poderosa de acción cívica se debe a causas de origen, de pureza de intenciones y de grandes sacrificios.

"Es público y notorio que las cárceles que enclaustraban al doctor Leandro N. Alem en aquellos prolegómenos de reivindicaciones audaces y patrióticas, provocaban los estallidos de una inmensa vibración del pueblo; nadie olvida, ni desconoce, que a pesar del esfuerzo revolucionario de aquel entonces, esa energía fué muerta en sus primeros estampidos de entusiasmo, por el oficialismo, que no había dejado que se dictase una ley electoral que diera amplias garantías al derecho colectivo. Entre aquel dolor y desconsuelo de las multitudes surge como bajo del escombro de una catástrofe, la antorcha esplendorosa que alumbraba la conciencia pública representada en la palabra siempre serena y consecuente del doctor Hipólito Irigoyen, quien alejado de aquella política acomodaticia odiaba concomitancias con el gobierno y no permitía transacciones que vulneraran la virtud de su carácter.

"En la capital argentina siempre se ha mirado a este superhombre del idealismo político como el exponente más seguro del triunfo que tendría que obtener el partido Radical, porque se le ha visto en todas las ocasiones de su vida pública, aunando virtudes cívicas y formando escuela de caracteres para la democracia.

"Todos los hechos que ha producido este ilustre ciudadano, han significado una sorpresa por la forma honrada en que los producía y por el alto espíritu de ecuanimidad que puso en práctica en los grandes movimientos del derecho y la república. Astuto, misterioso, inteligente, modesto, imitando el alma de Rawson, la entereza de Avellaneda y la virtud de Sarmiento, ha sabido hacer de su partido el baluarte de un radicalismo que después de haber sido de "sangre y fuego", hoy lo convierte en fuerza de orden, de dirección, de gobierno y de ideales altamente reconstructivos.

Y esto es natural que así sea.

En los órdenes del manejo de una gran República, en pleno apogeo de su grandeza, es lógico que el criterio del estaditsa establezca el pensamiento digno de las responsabilidades.

Se ha visto en la República Argentina, que las fuerzas electivas, ponen en estos instantes, cada una, lo que genuinamente representan.

El partido conservador que dirige el actual gobernador de Buenos Aires, doctor Marcelino Ugarte, no tiene en el orden de la vida nacional la ponderación fuerte de las democracias, ni el natural empuje con que se levantan los socialistas y radicales.

"Los conservadores son el oficialismo tradicional que acogota a la justicia republicana y atropella a las multitudes que quieren elevarse al amparo de la nueva ley electoral.

"El señor Ugarte es actualmente un caudillo regionalista sin vinculaciones en el orden nacional y usando de su posición de gobernador de Buenos Aires y de lo que representa su mandato en la fuerza electoral pretende provocar una combinación de unidad con algunas provincias para poner en peligro el inmenso crecimiento que ha adquirido el partido que fundara el inolvidable mártir doctor Alem.

"Los demócratas progresistas también pretenden dar una sorpresa en el caso de que los socialistas se uniesen a ellos, pero como esta fracción siempre se aleja de las demás por su carácter doctrinario, considero que aquéllos irán a la derrota como lo fué la candidatura del doctor Güemes.

Se ve entonces claro que el partido Radical es el realmente victorioso no solamente porque cuenta con el número necesario de electores, sino porque también apoya una candidatura que reune el prestigio de toda la opinión de la República.

"De manera que su triunfo es un hecho y con esto viene a demostrar la nación hermana que su vida política ha llegado a un estado de perfección tal, que hace que en breve surja al gobierno un partido que estuvo excluído durante veinte años.

"Lo que significa decir que estos son los verdaderos triunfos de la República".

UNIÓN CÍVICA RADICAL

COMITE UNIVERSITARIO RADICAL

Este comité celebrará una asamblea general de estudiantes universitarios el 20 del corriente en el local Rivadavia 1581, a las 8 1|2 p. m., para tratar el Proyecto de Estatutos del Comité Universitario Radical.

CLUB ALEM

Circunscripción 1.a

Realizará asamblea extraordinaria hoy, a las 9 p. m., en su local Provincias Unidas 3419.

CIRCUNSCRIPCION 1.a

(Vélez Sársfield)

La comisión directiva de este comité se reunirá hoy a las 8 y 30 p. m., en su local para tratar varios asuntos.

CIRCUNSCRIPCION 20

La fiesta del sábado

El sábado se efectuó en este comité la fiesta organizada para conmemorar el 103 aniversario del Himno Nacional.

Enorme concurrencia llenaba la sala adornada con banderas y flores.

Abrió el acto el señor Rodolfo E. Castro, quien disertó brillantemente sobre el Himno Nacional y su autor.

Luego el señor Donato Serra Gorosito ejecutó varias improvisaciones en verso acompañándose con la guitarra, mereciendo las más calurosas felicitaciones y aplausos de la concurrencia.

Cerró el acto el señor Leonardo Carman (hijo), quien pronunció un brillante discurso en el que se refirió especialmente a las maniobras del gobierno de la provincia de Buenos Aires, aconsejando a los correligionarios la mayor calma en estos momentos de solemne expectativa.

Al terminar fué muy aplaudido por la concurrencia, entre la que anotamos un grupo numeroso de señoras y niñas.

ORGANIZACION RADICAL EN LA PAMPA

Reunión de la convención

IMPORTANTE ACTO CIVICO

Por las comunicaciones telegráficas que más abajo publicamos se enterarán nuestros lectores del importante movimiento de civismo que acaba de realizarse en el territorio nacional de la Pampa, a objeto de dejar constituído el comit écentral de la Unión Cívica Radical.

He aquí lo que nos transmite nuestro corresponsal:

Saber vivir...

El confort, la buena mesa y un exquisito trato, son indispensables para hacer más amena la vida. Nuestra preocupación está en ello y cómo en satisfacer los gustos más exigentes con el máximum de economías.

El HOTEL AMERICANO que há sido elegido por varias generaciones brinda todas esas primicias.

Gran orquesta ZINGARA, cinematógrafo gratis. Pollos a lo Spiedo. Todos los días a media noche, puchero de gallina.

HOTEL AMERICANO

Cangallo 958 al 966 — Carlos Pellegrini 157

NOTA: Servicio especial para banquetes, en amplios y lujosos salones.

CINZANO

VERMOUTH

GENERAL PICO, mayo 14.—Con una concurrencia de 55 delegados en representación de veinte localidades del territorio, efectuóse en ésta la convención organizada por el comité radical de este pueblo, a fin de dejar constituído el comité central del territorio.

Asistieron al acto especialmente invitados los señores coronel Ricardo Pereyra Rozas y Atilio Larco.

Presidió el acto el coronel Pereyra Rozas, designado por aclamación entre los convencionales, actuando como secretario el señor Gregorio L. Bravo, resolviéndose designar una comisión por el término de un año, para que efectúe la organización de las fuerzas radicales en el territorio.

La comisión quedó constituída como sigue: Presidentes honorarios: doctor Hipólito Irigoyen, doctor Pelagio Luna, doctor José Camilo Crotto, doctor Horacio B. Oyhanarte; presidente, Dr. D. González Costa; vicepresidente 1.o, doctor Abdón Pereyra; vice 2.o, señor Aurelio Giudice; vice 3.o Dr. Pedro Cometa; secretario general, doctor Mariano F. Pascual; secretarios, señores Ambrosio Sansinena, José R. Arce, Juan Jiménez y Antonio E. Pereyra; tesorero, señor Felipe Yarza; protesorero, señor Aníbal Camba, y 25 vocales; delegados al comité nacional, coronel don Ricardo Pereyra Rozas y señor Atilio Larco.

Estos últimos hicieron renuncia de sus respectivos cargos, siendo rechazadas por aclamación.

Por la noche se realizó una conferencia pública, en la que hicieron uso de la palabra el doctor R. González Costa, Dr. Pascual, señores P. Nielsén, Atilio Larco y coronel Pereyra Rozas, siendo todos muy aplaudidos por la concurrencia.

GENERAL PICO, mayo 14. — Despidiendo a los señores coronel R. Pereyra Rozas y Atilio Larco, se les ofreció hoy un banquete en el hotel Comercio, al que concurrieron más de cien personas representativas del alto comercio, industriales y de la sociedad local.

Ofreció la demostración el doctor Maggiorotti, a quien contestó el coronel Pereyra Rozas. Hablaron a continuación los señores Nielsen, Costa, doctor Elkin, Argentó, Larco y otros.

Esta noche fueron despedidos los distinguidos viajeros en la estación por una numerosa manifestación, con banda de música y concurrencia de numerosas familias.

Ha sido en definitiva un movimiento grandioso, concretado en la organización de las numerosas fuerzas radicales del territorio.

PROVINCIAS

BUENOS AIRES

Fallecimiento lamentado

BARADERO, mayo 15. — Falleció después de una penosa enfermedad, el antiguo y laborioso vecino don Pedro Visca. Su muerte enluta a numerosas familias de ésta.

Quejas contra el juez de paz

AVELLANEDA, mayo 15. — Son innumerables las quejas de los litigantes por la falta de actividad que demuestra el juez de paz local, pues hay expedientes que esperan sentencia desde varios años. Si la tarea que desarrolla el juzgado es excesiva, lo que corresponde es la creación de otro juzgado, pues es imposible que toda causa que se inicie se prolongue indefinidamente, perjudicando así los intereses privados.

Luz eléctrica. — Demostración

EXALTACION DE LA CRUZ, mayo 15. — Se prosiguen con actividad los trabajos de instalación del alumbrado eléctrico, esperándose su inauguración para el próximo aniversario patrio.

—Despidiéndole de la vida de soltero fué obsequiado con una cena el joven Angel Lacchia.

Comuna insolvente

SALTO, mayo 15. — La usina eléctrica amenaza a la Intendencia Municipal con dejar al pueblo a obscuras ,si dentro de un perentorio plazo no obla 14.000 pesos que adeuda por suministro de corriente.

SANTA FE

El nuevo jefe político. — La efemérides de Mayo. — Situación de los maestros nacionales.

SAN URBANO, mayo 15. — Con satisfacción se ha recibido en esta localidad y en los demás pueblos del departamento la información del nombramiento de jefe político del señor Santiago Zamboni.

La comisaría general que abarca muchos pueblos importantes, con asiento en Wheirright, se le confía a un hermano de éste, el señor Dante Zamboni.

Las escuelas se aprestan a festejar dignamente la gran efeméride de Mayo; en la nacional número 78 se prepara un variado programa literario, tomando también parte con una conferencia patriótica el publicista señor Luciano Montiel Maciel.

—Los maestros dependientes del Consejo Nacional de Educación se quejan por la demora que sufren en el pago de sus haberes. Actualmente están sujetos a una vida llena de privaciones porque el crédito se les restringe por la falta puntual en el pago.

ENTRE RIOS

Fiestas patrias. — Elección de senador. — Caja de Ahorro Postal

FEDERACION, mayo 15. — Comienza a agitarse la idea de festejar dignamente los próximos aniversarios patrios, especialmente el centenario de nuestra independencia.

La escuela superior Carlos Pellegrini prepara una interesante velada escolar.

—Comienzan a preocupar a la opinión pública los asuntos políticos de este departamento, con motivo de la próxima elección de un senador provincial. La Unión Cívica Radical tiene el triunfo asegurado.

—En la escuela Carlos Pellegrini instalóse la Caja de Ahorros Escolar, creadas por resolución del Consejo General de Educación de esta provincia.

CORDOBA

ALTA GRACIA, mayo 15. — No aceptó su designación de jefe político el señor Marcos A. Villagra. Es candidato en su reemplazo el señor M. Amenábar.

El acuerdo del senado — Fiestas mayas — Renuncias — Devolución de armas — El nuevo gobierno — Colegio.

SAN FRANCISCO, mayo 15. — Una imprecisión unánime de protesta ha causado el acuerdo del Senado de esta provincia secundando los planes del gobierno Cárcano.

—En la Municipalidad reuniéronse varios de los vecinos caracterizados invitados por el intendente para elegir la comisión que tendrá a su cargo los festejos del 25 de Mayo, resultando designados los siguientes: Presidente, señor Carlos S. Amuchástegui; vice, Dr. Enrique Carrá; secretario, R. de la Colina; tesorero, L. T. Paz Casas, y vocales Dr. Tomás S. Areta, José Grasso, V. Cardoso hijo y León Julien.

—Han elevado su renuncia el jefe político señor Blas Juarez y el comisario general Ezio Beloni, a los que seguirán la mayoría de los empleados de este departamento antes del 17 del corriente.

—La Sociedad Tiro y Esgrima remitió los mausers y municiones que tiene en el Stand, cumpliendo las disposiciones del ministerio de Guerra. Es de desear que pronto vuelvan esas armas, pues con esta medida se ha paralizado el ejercicio dominical.

—De esta ciudad concurrirán numerosas personas a la recepción del nuevo gobierno.

—A fines de año se abrirá un colegio de hermanas.

TUCUMAN

Velada. — Artistas becados. — Jubilación. Alquiler de locales

TUCUMAN, mayo 15. — Mañana se realizará una gran velada literario-musical, organizada por la asociación literaria que preside el señor Fernando De Prat Gay, con fines de beneficencia.

—La legislatura concederá beca para seguir sus estudios en Europa, al joven barítono tucumano Hiram Neira y señorita Alcira Usandivaras.

—El director interino doctor Paz Posse firmó un decreto de jubilación del secretario del senado, señor Alzogaray, a quien lo reemplazará el prosecretario, señor Juan Piñero.

—La comisión del centenario contrató los locales para hospedar a los peregrinos que concurran a la peregrinación.

Desorden en un mitin — Viajero — Regreso del gobernador — Proyecto radical

TUCUMAN, mayo 15. — El mitin socialista argentino celebrado ayer en la plaza Alberdi, inaugurando la propaganda del partido, chocó con una columna de socialistas internacionales insultando estos al orador argentino, quien fué bajado de la tribuna, interviniendo la policía que evitó el desórden.

—Llegó de ésa el diputado Antonio Viñas Hierro.

—Mañana regresará de las fiestas de Catamarca el gobernador Dr. Padilla y su numerosa comitiva.

—El block parlamentario radical presentará un proyecto de modificación de la ley orgánica de las municipalidades en vista del pésimo resultado práctico de esta.

INFORMACION GENERAL

ASOCIACION MEDICA ARGENTINA

Esta noche a las 8.30 se celebrará bajo la presidencia del doctor Juan Carlos Navarro la segunda sesión ordinaria con la siguiente orden del día:

1.o Asuntos entrados. 2.o Doctores G. Aráoz Alfaro y Luis Imaz: Hemoglobinuria paroxística "a frigore". Patogenia y tratamiento autosérico. 3.o Doctor Guillermo Valdez (hijo): La morfina como elemento de diagnóstico precoz de ciertas formas de apendicitis aguda. 4.o Doctor Pedro J. Hardoy: Consideraciones sobre dos casos clínicos. 5.o Doctor Francisco C. Arrillaga: Falso pulso lento por bigeminia en una aritmia perpetua. Su diagnóstico electrocardiográfico. (Con presentación del enfermo). 6.o Doctor Enrique M. Olivieri: Resultados obtenidos en el tratamiento del pie plano doloroso por la operación de Nicoladoni. 7.o Doctores J. J. Vitón y C. Astiz: Fiebre intermitente sifilítica. (Con presentación del enfermo). 8.o Doctores C. Bonorino Udaondo y M. Casteigts: El funcionalismo secretorio gástrico en las úlceras del duodeno.

CIRCULO NACIONAL

En conmemoración del aniversario patrio, este círculo celebrará un festival artístico el 25 del corriente en Bernardo de Irigoyen 1374.

PERIODISMO

REVISTA DE MEDICINA

Con una presentación inmejorable y un excelente material, apareció el último número de este órgano científico, patrocinado por el Círculo Médico Argentino y Centro de Estudiantes de Medicina.

Entre los trabajos que lo integran figura un interesante estudio médico-legal y réplica a un dictamen sobre nulidad del matrimonio, que firma el doctor Domingo S. Cavia. Además, figuran trabajos de los siguientes colaboradores doctores Alejandro Ceballos, Héctor Taborda, Angel H. Roffo, Gregorio A. Bacigaluppo y Rodolfo V. Hernández.

Las primeras páginas están dedicadas al director de la revista, doctor Héctor Tarradellas, fallecido en esta capital. Nosotros enviamos nuestro pésame por la pérdida de tan valioso elemento, que contribuyó con su esfuerzo personal y su inteligencia clara a la difusión y progreso de la revista cuya dirección supo mantener en la vanguardia como luchador infatigable.

YA APARECIO DERECHO CONSTITUCIONAL

Apuntes taquigráficos tomados en la cátedra del Dr. José Nicolás Matienzo. De venta en la librería de MARTIN GARCIA, Rivadavia 581

ARTE Y TEATRO

LLEGADA DE LA COMPAÑÍA DEL COLÓN

EN LA DARSENA NORTE

"LA EPOCA" A BORDO DEL "TOMASSO DI SAVOIA"

Hoy llegó a Buenos Aires, en el vapor "Tomaso di Savoia", parte de la compañía que actuará esta temporada en el teatro Colón. Como anteriormente lo anunciamos, venía entre los pasajeros, el ilustre compositor francés Camile Saint Saens, que dirigirá la ejecución de sus obras teatrales. El gran músico, a pesar de sus 81 años, se conserva fuerte, lleno de energías, y en las pocas palabras cruzadas con él, adivinamos el placer con que veía nuestra tierra, de la que conserva de

El maestro Barone, director de orquesta de la compañía, es una de las figuras más salientes del mundo musical italiano. De una probidad artística mundialmente reconocida, podemos desde ya descontar la corrección de las ejecuciones que estarán a su cargo.

Los intérpretes principales son: Emma Bastaldi, Elvira Casarga, Raisa Burwinstein, Eduardo di Giovanni, Francioli de Martín, Celestina Caaciani, Selestta, Giaccomo Rimini,

La Salesca, Rosa Raisa y Titta Ruffo

su estadía anterior muy buenos recuerdos.

Llega lleno de entusiasmo y augura todo un éxito para la nueva temporada de nuestro gran teatro.

En la travesía no ha tenido el menor contratiempo, y a bordo ha reinado durante el viaje un ambiente de cordialidad completa, dándose anoche una fiesta celebrando el próximo desembarco.

La personalidad de Camille Saint Saens es bastante conocida entre nosotros para dar una biografía de él.

Trabbe, Fournes, Navia, Angostinelli, Laffite. El célebre barítono Tita Ruffo, con su habitual sonrisa de satisfacción, nos hizo una pintoresca descripción del viaje, que la falta de tiempo nos impide incluir, y gentilmente para LA EPOCA reunió en un grupo a los principales artistas ante el objetivo fotográfico.

Tanto el maestro Saint Saens como el maestro Barone y demás personalidades del elenco, nos pidieron trasmitiéramos al público sus saludos de bienvenida.

[illegible] del elenco

ASOCIACION WAGNERIANA DE BUENOS AIRES

Profesorado gratuito

La Asociación Wagneriana de Buenos Aires que en oportunidad anunciara la creación de una comisión honorable de artistas para la concesión de becas en las ramas por éstos cultivadas (música, pintura, escultura, arquitectura, declamación, etc.), ha dado felizmente cima a su propósito, logrando reunir un núcleo único de elementos dirigentes de la vida artística argentina, nombres cuyo alto prestigio se afirma aún más, por virtud del rasgo de desprendimiento que representan las becas concedidas, muchas de las cuales se encuentran ya en pleno goce por parte de los interesados.

Como puede notarse, difícil sería reunir un grupo de notabilidades tan calificadas como las que nos ocupan, y el éxito que este gran esfuerzo de la Wagneriana significa es la mayor satisfacción que puede caberle, y que sólo podrá ser superada por aquella que le proporcionen los primeros artistas becados que hagan honor a sus maestros, quienes en esta ocasión más que nunca habrían llevado al terreno de la realidad los más bellos ideales que sustenta un pueblo joven como el nuestro, formando los elegidos que han de darnos independencia intelectual y artística.

Forman la precitada comisión las siguientes personalidades:

Carlos López Buchardo, Ernesto de la Guardia, Alberto Williams, César Bernaldo de Quirós, Francisca D. C. de Carlini, Carlos Pedrell, Julián Aguirre, Arturi Dresco, Sarah Angell, César A. Stiattesi, Ernesto Drangosch, Ignacia P. de García Horta, Pascual de Rogatis, Jorge Bermúdez, Constantino Gaito, Adée Leander Flodin, Luis Romaniello, Alfonso Thibaud, Hércules Galvani, Angelina Pagano, Alfredo Pinto, Hernán Cullen Ayerza, Felipe Boero, Alba Rosa, Juan Goula, Edmundo Piazzini, Próspero López Buchardo, Carmen Aznar, Cayetano Troiani, Guido Capocci, José André, Amalia Agostini de Romaro, Adolfo Morpurgo, Floro M. Ugarte, León Fontova, América Montenegro de Gaos, Angel Menchaca, Telmo Vela, Iris Romaro, Andrés Gaos, Ferruccio Corbellani, Roque Otamendi, Héctor Forino, Nerina Romaro, Jack Llobéra, Rafae González, Gonzalo Leguizamón Pondal, Conrado Fontova, María Mató de Amoroso, José León Pagano, Carlos V. Godin, Fernanda Romaro, Armando Flocco, E. Guiard Grenier, José T. Wilkes, J. Leonidas Piaggio, Ricardo Rodríguez, Margarita Juliá, José G. Gil.

Inspector de becados, Constant Mones Ruiz.

SAGI-BARBA

A fines de este mes debutará en el Victoria la gran compañía española de ópera cómica y opereta bajo la dirección del reputado Sagi-Barba. He ahí el elenco y el repertorio cuya calidad y extensión prometen una brillante temporada:

Director de escena, señor Valentín García; maestros concertadores y directores de orquesta, señores Jesús Ventura y José M. Marín; actrices: Luisa Vela, Amparo Boronat, Inés Martínez, Rosario Revilla, Consuelo Chaves, Concepción Urdazpal, Manuela Carcilián, Teresa García, y Elena Monfort; actores: señores Emilio Sagi-Barba, Marcelo R. Rosal, Valentín García, Santos Asensio, Manuel M. Couto, José Alted, Antonio Moniardín, Isabelina Basaldo y Antonio Latorre; maestra de baile, Carmen Rubio; apuntadores, José Reparaz y Francisco Resa.

Decorado de los escenógrafos Martínez Garí (del teatro Real, de Madrid), Amorós I. Biancas, Muriel y Amalio Fernández.

Repertorio: novedades, "Maruxa", ópera en dos actos de Frutos y Vives; "Margot", comedia lírica en dos actos de Martínez Sierra y Turina; "Friné", opereta en dos actos de Mariño y Mediavilla; "Vida breve", opereta en dos actos de Fernández Shaw y Falla.

Obras escritas expresamente para esta compañía y para estrenar en Buenos Aires: "La esclava", drama lírico en dos actos de Asensio y Mediavilla; "El laberinto", ópera en un acto de Martínez Sierra y Turina. Otras obras del repertorio: "Las golondrinas", "La generala", "La princesa del dólar", "La viuda alegre", "El conde de Luxemburgo", "La Mascota", "La tempestad", "Marina", "La bruja", "El juramento", "El rey que rabió", "La canción del náufrago", "Los cadetes de la reina", "Molinos de viento", "El guitarrico", "El barbero de Sevilla", etc.

COLISEO

Ayer representóse en matinee y a la noche la opereta "Duquesa del bal Tabarin", recibida por el público con las mismas manifestaciones de aprobación que las dadas en las primeras audiciones.

Esta noche la misma obra permanece en el cartel.

AVENIDA

Hoy, a las 9 p. m., se ejecutará la opereta en tres actos "Eva", del maestro Franz Lehár. El papel de Eva estará a cargo de la señora Iris; la señorita Peral y el señor Llauradó tendrán los de Gipsy y Dagoberto.

Próximamente se pondrá en escena "Amor enmascarado".

LA LLEGADA DEL BATALLON

Conforme a nuestra información pertinente, esta pieza cómica en tres actos de Julio Sánchez Gardel, se estrenará en el Argentino, el miércoles 17, realizándose el antestreno para la crítica la víspera, es decir mañana.

EL GAUCHO JUDIO

El drama criollo en tres actos, del dramaturgo nacional Carlos Schaefer Gallo, se estrenará mañana martes 16, por la compañía tradicionista de Elías Alippi que lo ha ensayado con cariño, por tratarse de una producción intensa con la cual su autor dará al público un desquite de su última obrita de "género ínfimo" estrenada hace poco por los disparatados elementos de Arellano, en el Nuevo.

OBRAS EN EL APOLO

El excelente conjunto cómico-dramático que en el Apolo encabezan Casaux y Rosich atrae, como es natural, a los autores de mayor prestigio y cuyo nombre en el cartel representa una garantía de seriedad. La dirección artística a cargo de don Joaquín de Vedia, tiene listas para ensayar las siguientes obras nacionales: "El príncipe negro" en tres actos de De Rosa y Discépolo (autores afortunados de "El novio de mamá"); "La victoria de Samotracia", de García Velloso; "La humilde quimera", de Vicente Martínez Cuitiño; "Las manchas del sol", comedia bufa de Raimundo Manigot y otras cuyo título no es aún definitivo en el espíritu de sus autores.

Se hallan muy adelantados los ensayos de "Los vegetarianos", tres actos cómicos del doctor Ortiz Grognet, a estrenarse muy en breve.

"POR MI BANDERA"

La Sociedad Cinematográfica Sudamericana nos convidó ayer a presenciar el antestreno, en el Select, de una nueva cinta argentina, titulada "Por mi bandera", cuya filmación fué ideada por el gerente de dicha empresa, señor Gómez y realizada según el libreto del conocido [illegible] Caldeira. Debemos decir que tal exhibición reclama para sí el "record" de las películas de [illegible] a enaltecer el sentimiento patriótico sin el cual es imposible [illegible] los cimientos de su engrandecimiento.

Es merecedor al homenaje de un aplauso el almirante Montes, cuya cooperación eficacísima en el montaje de "Por mi bandera", desde el punto de vista documentario, ha permitido que los episodios culminantes de tan notable espectáculo se desarrollaran a bordo de una de las naves de nuestra armada, presentada con las incidencias de la vida diaria del conscripto; lo que, a los ojos del público, desvanecerá esa opinión errónea de que la conscripción naval equivale a un período de rudo sacrificio bajo la férula de una disciplina estrecha a base de imposición y de terror...

La historia real y vivida de un "hijo de familia" de nuestra sociedad dorada, que del dominio de todas las corrupciones favorecidas por la naturaleza del medio ambiente y la riqueza, pasa por todas las escalas de una regeneración paulatina y lógicamente encaminada hacia el adquirimiento de un carácter fuerte y bien templado, es el tema que con su habilidad ya demostrada en comedias como "El fruto sano" y "Sacrificio" ha desarrollado muy plausiblemente el señor Méndez Caldeira.

Nos falta desgraciadamente el espacio para puntualizar las diversas fases del argumento de "Por mi bandera"; pero, no obstante, diremos que en cuanto a belleza original, a recursos escénicos de buena ley y a hermosura evocativa patriótica por los motivos y por el tema que la informan, esta película no le va en zaga a ninguna de las similares que nos envía la cinematografía extranjera. Y ella ha de ser, proficua y legítimamente, uno de los más eficaces medios de propaganda argentina cuando se le proyecte en la tela de los grandes biógrafos europeos donde ha de tener indiscutible resonancia.

Todo Buenos Aires presenciará, sin duda alguna, con verdadero placer y espontánea emoción el espectáculo realmente notable que informa este "film" de palpitante interés patriótico.

ALCOHOL DE GRANOS
EXTRA FINO
"LA RURAL"
DE
EUGENIO MATTALDI
El más puro de los alcoholes que se producen en el país
ESCRITORIO Y LOCAL DE VENTA
AVENIDA DE MAYO, 702
U. Telef. 915 Avenida — Coop. Telef. 3739 Central
Alcohol especial para FAMILIAS
$ 1 ⁰⁄₀ la botella

PINERAL
EL MEJOR APERITIVO

INSTRUCCION PUBLICA

"CARACTER CIENTIFICO DE LA HISTORIA"

Sobre el tema con que encabezamos esta noticia dió el sábado en el local de la Escuela Superior de Varones de Belgrano, una conferencia el profesor Darío Corvalán Mendilaharzu, quien trató el interesante tema con la más novedosa y abundante información. La conferencia había sido solicitada y organizada por la Sociedad Pro Cultura Intelectual, de Belgrano.

El próximo sábado el señor Corvalán Mendilaharzu seguirá desarrollando su tema bajo la faz de "La importancia de las Fuentes".

UNIVERSITARIAS

UNIVERSIDAD NACIONAL DE BUENOS AIRES

Instituto libre de segunda enseñanza

El martes 16, a las 11 a. m., se distribuirán los premios anuales que se conceden a los estudiantes. El presidente del Consejo Superior y el rector han invitado a numerosas familias al acto, que se celebrará en Libertad 555.

BIBLIOGRAFÍA

REVISTA DE CIENCIAS ECONOMICAS

Hemos recibido la publicación mensual del Centro Estudiantes de Ciencias Económicas, correspondiente a los meses de marzo y abril del corriente año.

Damos a continuación el sumario de la misma: La ciencia de la hacienda, E. J. Weigel Muñoz: Los impuestos a la exportación. Guillermo F. Gaebeler: Sobre los coeficientes de asociación de Yule y de Benini. Hugo Broggi: El concepto de utilidad económica. Corrado Gini: El problema de la población en Sud América. Italo Luis Grassi: Las relaciones económicas argentino-paraguayas. Ernesto J. J. Bott: El presupuesto británico. Ives Guyot: La indigencia. Mauricio E. Greffier: Ideas y comentarios. Redacción: Revista de revistas. Redacción.

Colectividades extranjeras

ASOCIACION ESPAÑOLA DE SANTIAGO APOSTOL

Se embarcará próximamente en La Coruña, destinada a la asociación española Santiago Apóstol de esta capital, una imagen del Patrón de España, el apóstol de Santiago, del renombrado escultor Maximino Magariños. Esta escultura es copia del original que existe en la catedral de Santiago de Galicia.

La asociación Santiago Apóstol ha abierto una subscripción para costear los gastos que ocasione la adquisición de la citada escultura.

Toda persona que desee contribuir puede hacerlo en la tesorería, Moreno 819.

COMITE PATRIOTICO FRANCES

Entre las resoluciones tomadas últimamente por este comité, se ha decidido obsequiar al capitán Salats, que desempeña el cargo de agregado militar a la legación de Francia en Buenos Aires, con una comida íntima en el Café de París, que tendrá lugar el 20 del corriente. El capitán Salats debe partir para incorporarse al ejército francés el 22 del corriente.

COMITE DE SOCIEDADES FRANCESAS

Los presidentes de sociedades francesas están convocados para una reunión que se celebrará el 16 del corriente a las 8.30 p. m. en Viamonte 666.

Se tratará lo siguiente: El centenario de 1916, las fiestas del 14 de julio, asuntos financieros y asuntos diversos.

COMITE PATRIOTICO ITALIANO DE LA PLATA

El comité de la zona este ha publicado el balance de los meses de enero, febrero y marzo.

Se han invertido 500 pesos, existiendo un depósito de pesos 2100 en el Banco de la Provincia y en tesorería pesos 159.96 moneda nacional.

NOTAS POLICIALES

UN AHOGADO

Anoche, siendo las 10 y 30, un individuo que transitaba por el murallón de las dársena Norte perdió el equilibrio, cayendo al agua y pereciendo ahogado.

Hasta esta mañana el cadáver no había sido extraído, en cuya tarea se encuentran trabajando marinos de la Prefectura.

RIÑAS Y HERIDOS

Frente al número 26 de la calle Montegrande anoche a raíz de un cambio de palabras, se tomaron en riña Enrique Casadella y Manuel Manteaga.

Durante la lucha Casadella le aplicó un golpe de puño a su contrincante causándole una contusión en el ojo derecho y Manteaga con un cortaplumas hirió levemente a Casadella en el brazo derecho y mano izquierda.

Un agente de policía intervino y detuvo a los dos sujetos. Estos fueron curados por un facultativo de la Asistencia Pública y luego alojados en la comisaría 34.

—En el almacén calle Rivera 1, por cuestiones surgidas en el momento se suscitó anoche un incidente entre Nicolás Darrongo y un sujeto al que aquél no conocía.

Después de una violenta disputa, el desconocido agredió con una navaja a Darrongo y le causó una herida de poca importancia en la oreja derecha.

Acto continuo el agresor huyó.

La víctima fué curada en el hospital Durand.

—Esta madrugada un vigilante de la comisaría 23 fué avisado de que en la casa Portela 1341 había un hombre herido.

Al acudir el agente halló al sujeto Alberto Espíndola (a) El pinche, que presentaba un puñalada en el costado izquierdo del cuerpo.

Espíndola declaró que había sido herido anoche a las 9 en la esquina de Portela y avenida Campana por unos individuos desconocidos que lo agredieron sin motivo alguno.

Como el estado del herido es grave se le trasportó al hospital Teodoro Alvarez donde quedó en asistencia.

Entretanto la policía hace diligencias tendientes a esclarecer lo ocurrido, pués se cree que Espíndola conoce a sus heridores y oculta la verdad.

UNA PEDRADA

En la esquina de las calles Almirante Brown y Gualeguay fué lesionado anoche en el ojo derecho el menor Raúl Fernández por una piedra que le arrojó otro muchacho que luego huyó.

La policía de la sección 24 intervino y procura la detención del prófugo.

La herida que sufrió Fernández es leve y le fué curada en una farmacia cercana.

ACCIDENTE A UN VIGILANTE

Esta madrugada al acudir a un auxilio el agente de la guardia de seguridad José Montenegro, en la esquina de Olavarría y Pedro Mendoza corcoveó el caballo que montaba.

Montenegro cayó al pavimento y le fué apretada la pierna derecha por el animal.

El agente sufrió una contusión en la rodilla, siendo curado en el hospital Argerich.

DENUNCIA DE UN HURTO

Se presentó hoy en la comisaría 13 Fernando Tonsevillo y denunció que durante su ausencia ladrones desconocidos han penetrado en la pieza que ocupa en la casa Santa Fe 1142 y le hurtaron ropas que estima en 70 pesos.

CAIDA DESDE UN ALTILLO

Esta mañana en la comisaría 23, al subir a un altillo que se utiliza como depósito de forrajes el caballerizo Pedro Rappa, se resbaló y cayó al suelo desde dos metros de altura.

A causa del golpe Rappa sufrió algunas contusiones en el cuerpo.

Fué curado por un facultativo de la Asistencia Pública.

EXPLOSION DE UNA LAMPARA

En su domicilio calle Camarones 3131, al encender una lámpara alimentada con carburo el vigilante Gerardo Ayala, aquélla hizo explosión y uno de los fragmentos le pegó al agente en el rostro.

Ayala sufrió lesiones de importancia, siendo curado en el hospital Alvear.

ARGENTINA
REVISTA DE OPINIÓN NACIONAL
Ciencias, Política, Filosofía,
Finanzas, Artes y Literatura
APARECERÁ MENSUALMENTE
Escrita por los mejores periodistas y literatos argentinos y extranjeros radicados en el país.
PRECIO DE SUSCRIPCION

	Semestre	Año
ARGENTINA	$ 1.20 m/n.	$ 2.00 m/n.
EXTRANJERO	» 1.20 o/s.	» 2.00 o/s.

Envíase franco de porte a cualquier punto.
Agentes se necesitan en toda la República
BOLETIN DE SUSCRIPCIÓN
Señor Administrador de ARGENTINA
Libertad 132 -- Buenos Aires.
Suscríbame por un . . . . a ARGENTINA.—Acompaño al efecto el importe correspondiente (En giro, efectivo, o estampillas postales).
Escríbase claro
NOMBRE ____
CALLE ____ N.o ____
PROVINCIA ____ F. C. ____

CRONICA SOCIAL

Se celebra esta tarde el casamiento de la señorita Carmen Romero Cañás con el señor José Lucio Ocampo.

La ceremonia se efectuará a las 5.30 de la tarde en casa de la novia y a presenciarla han sido invitadas varias familias de las más vinculadas a los contrayentes, lo que motivará una lucida reunión.

Bendecirá la unión monseñor Antonio Rasore, ante un altar improvisado en uno de los salones de la casa.

Actuarán como padrinos la señora Adela Ocampo de Heimendahl y el señor Mariano Bernal en representación del señor Luis Cañás.

Muchos y valiosos objetos han llegado a casa de la novia.

El casamiento civil se efectuó anteayer, siendo testigos, por parte de la novia, los señores Mariano Bernal y Lorenzo Lezica, y por el novio los señores Federico Ocampo y Carlos M. de Alvear.

La nueva pareja se ausentará al Tigre por una temporada.

⊙⊙⊙

De Catamarca (por telégrafo):

En la madrugada de hoy salió el tren expreso conduciendo a las familias que vinieron en peregrinación a las fiestas de la Virgen del Valle y que estarán de regreso en ésa mañana a primera hora.

Las damas y niñas porteñas asistieron a la recepción dada anoche en honor de los huéspedes en la casa de gobierno, fiesta que alcanzó brillantes contornos.

De la casa de gobierno las damas salieron directamente a la estación.

Llevan todas gratísima impresión de la acogida entusiasta de que han sido objeto.

La señora de Olmos recibió entusiastas felicitaciones por el éxito de la peregrinación.

La procesión de la Virgen, ayer por la tarde, fué un espectáculo grandioso que impresionó vivamente a las huéspedes.

Transmito el discurso que pronunció la señora Adelia Harilaos de Olmos al hacer entrega del óbolo de los católicos de la capital federal y del estandarte traído por los peregrinos.

"Ilustrísimo y reverendísimo señor obispo de Catamarca: Me honra la alta distinción de presidir la peregrinación de la capital federal, que une a los católicos del sud con los del norte de la república en un voto de solemne amor filial a Dios Todopoderoso y devoción a su Santísima Madre.

La Virgen del Valle, famosa en todos los ámbitos de nuestro país, por la pródiga y maternal bondad con que atiende a nuestros ruegos y nos obtiene favores de la misericordia infinita, acojerá amorosa la oración conjunta que todos sus devotos le elevamos en estos días tan propicios, por la exaltación de nuestra fe, por la terminación de la guerra que desgarra al mundo, por la prosperidad de nuestra patria, por la felicidad de nuestros hogares.

Deposito en manos de su señoría ilustrísima el óbolo que los católicos de Buenos Aires dedicamos al Santuario de la Virgen del Valle y este estandarte, para que perdure el recuerdo de esta manifestación de afecto hacia la Santísima Virgen, y le ruego bendiciones especiales para cada uno de los concurrentes de todos los extremos de la nación, a presentar a la Madre de Dios, que es también madre nuestra, el homenaje de nuestra devoción".

⊙⊙⊙

En la última reunión celebrada por la comisión de la Biblioteca del Consejo Nacional de Mujeres, quedó fijado el miércoles 31 del corriente para la iniciación de las sesiones de lectura que suelen efectuarse cada mes.

Cada socia tendrá derecho a dos tarjetas de entrada para esas reuniones.

Para la primera se cuenta con algunos números de concierto con el concurso del compositor argentino señor López Buchardo, quien acompañará en el piano a los aficionados que tomarán parte en esta reunión, y que interpretarán sus obras.

⊙⊙⊙

Con motivo de su próximo enlace, la señorita Josefina Acosta recibió ayer el saludo de sus amigas, obsequiándolas con un te.

La reunión fué muy animada y elegante, participando de ella un grupo escogido de damas y niñas.

Junto con la señorita de Acosta hacían los honores de la fiesta las señoras Lola Acosta de Santamarina, Gabriela Acosta de Ocampo, Angélica Acosta de Vela y la señorita Clara Acosta.

Estuvieron a saludar a la novia las señoras:

María Luisa Unzué de Aldao, Josefina Achával de Cantilo, Cora Zemborain de del Carril, María Cristina Videla Dorna de Zemborain, María Elena Victorica de Roca, Julia del Carril de Carabassa, María Elena Alvear Quintana de Santamarina, Lía Harilaos de Elía, Carlota Velázquez de Ocampo, Rosa Harilaos de Becú, Lola Santamarina de Echagüe, Laura Carlés de Guerrico, Adela Ocampo de Heimendahl, Mercedes Unzué de Quintana, Susana Castex de Apellániz, Josefa Unzué de Cobo, Elvira Santamarina de Lezica Alvear, Virginia Saguier de Zemborain, Lía Sansinena de Gálvez, Francisca Ocampo de Ocampo, Delia Cobo de Rosas, Lía Cobo de Ramos Mejía, Juan María Solé de Aizaga, María Agustina Constanzó de Malaver, Blanca Campos Urquiza de Amadeo Artayeta, Enriqueta Castex de Pradére, Justa Dose de Zemborain, Adelaida Shaw de Bolini y Manuela Felicia Lezica de Lassen.

Señoritas: Felisa y Rosa Carabassa, María Eloísa, Martha y Delia Obejero, Susana Blaquier, María Carolina Harilaos, Magdalena Castro Angélica Ocampo; Dolores y Josefina Achával Riglos, Susana Peralta Alvear, Mabel Senillosa, Laura y Josefina Pacheco, Mercedes y María T. Santamarina, Adela Ocampo, Carmen y Silvia Echagüe y Matilde Zapiola Acosta, Agustina Marcó Roca, María Luisa Constanzó, Mercedes Alvear, Magdalena Ocampo, Mercedes Peña Unzué, Eloisa Juárez Celman, Amalia Chapeaurouge, Raquel Aldao, Carmen Sauce, Silvina Cobo, María Elena Saguier, Josefina Cantilo Achával, Elisa y Teodelina Bosch Alvear, María Cristina Méndez Terrero, María Elena Alzaga Solé, Teresa Guerrico, María Luisa y Elena Aldao Unzué.

⊙⊙⊙

Ha despertado mucho interés en nuestros círculos sociales la velada que el 20 del corriente se celebrará en el teatro de la Opera, en homenaje a Rubén Darío.

Será un interesantísimo torneo literario y sinfónico.

Abrirá el acto con un discurso el señor Ricardo Jaimes Freyre; le seguirá el señor Joaquín de Vedia con una declamación y luego el señor Leopoldo Lugones dará una conferencia sobre las obras de Darío.

La banda de música municipal y una orquesta dirigida por el maestro Drangosch tendrá a su cargo la parte musical de la velada.

El producto de la reunión será destinado a beneficio del proyectado monumento a Darío.

⊙⊙⊙

Pasado mañana el Palace Theatre reunirá un concurso tan distinguido como numeroso, en ocasión de la fiesta que organizan las Hijas de María del Sagrado Corazón a beneficio de la despensa de pobres que tienen a su cargo.

Ya anunciamos que la empresa ha cedido gentilmente a las organizadoras dos primicias: "Los misterios de Nueva York" y "La mano que aprieta". Estas novedades cinematográficas contribuirán aún más, si cabe, a asegurar el éxito.

Las pocas localidades que quedan pueden solicitarse por teléfono, 1717 Juncal, a lo de Peralta Alvear, 1332 Calao.

⊙⊙⊙

Para el 10 de junio ha sido fijado el enlace de la señorita Mercedes Ledesma con el doctor Pedro Manguero.

La ceremonia se celebrará por la tarde, en el templo de San Miguel.

⊙⊙⊙

De la Asunción del Paraguay:

El jefe de los granaderos a caballo de la República Argentina, coronel Carlos Martínez, que se halla en ésta de paso, será obsequiado esta noche con un banquete en el Club Unión por el comandante Martín Báez.

Han sido invitados numerosos militares y particulares.

⊙⊙⊙

Se realiza esta noche en el Select la fiesta organizada por las Hijas de María de la Santa Unión a beneficio de la obra del colegio gratuito que construyen en Barracas.

La reunión que se organice con tal motivo alcanzará lucidísimos contornos, pues asistirán en número crecido nuestras principales familias.

La lista de personas que han retenido localidades es la siguiente:

Elisa Alvear de Bosch, Mercedes Peña Unzué, Belisario, Lynch, Mercedes Quintana de Santamarina, Angel Centeno, Carmen Pereyra de Sauze, Matilde Martínez de Ayerza, Virginia Alzaga de Blaquier, María Eugenia Quintana de Uriburu, María Curutchet de Arias, Sara Hueyo, Mercedes Almada de Quiroga, Sara Vivot de Cruz, Jacoba Achával de Franchini, Leopoldo Melo, César Reyes, Cora Gallo, Enriqueta Silveyra, Matilde Buschiazzo, Agustina Robbio, Rosa C. de Martín y Herrera, Elina Almeyra de Castro, Lola Velarde, Guillermo White, José G. Zuberbühler, Justina P. de Alvarez, Josefina Boneo, Angélica Rocca, Martha Aldao de Hileret, Carmen Irigoyen Iriondo, Tomasa V. de Barrenechea, Estela Drago, Agustina Marcó Roca, María G. de Santamarina, Trinidad Laspiur de Sarmiento, C. Alberto Castaño, Armando Besada, señoritas de Fitz Simón, Manuel Gallardo, Ricardo Ballesteros, Pedro Iturralde, Antonio Gandolfo, Rafael Egusquiza, Leonor Stegman de Piñero, Juan A. Gregorini, Delia Saguier, María Esther Jordán, Angela B. de Gálvez, Juana Basavilbaso de Virasoro, Alcira S de Guerrico, Rosalía P. de Mantilla, Santiago Elicagaray, Estela Cabral Hunter de Ayarragaray, Elba Saraví, María Elena Alvear de Santamarina, Ernestina Bunge de Bunge, Félix Egusquiza, Alberto Blaquier, Eduardo Goyena, Juana C. de Ledesma, Laura Castro, Miguel A. Damianovich, María Elvira Paz de García González, Enriqueta Oliva, María Uribe, José Mazzini, María H. de Cano, Samuel Rodríguez, Julio Doblas, Aurora G. de Guiñazú, Elvira Martínez de Gandulfo, Juana A. de Gregorini, Ana M. Podestá, Rita Gutiérrez de Gutiérrez, Isabel Gutiérrez, Gervasio y Cristián Fernández Madero, María A. de Navarro Viola.

⊙⊙⊙

De Alta Gracia:

La primera fiesta de la temporada de invierno se realizó anteanoche, sábado, con éxito completo.

En el selecto programa de concierto tomaron parte el tenor Pablo Vilner, los profesores R. Mendiburu, R. W. Peers, la aficionada señorita Pura Pascual, el señor Cigorraga y algunos más.

La concurrencia aplaudió con entusiasmo a los intérpretes, retirándose gratamente impresionada después de una agradabilísima velada.

—Numerosas familias conocidas anuncian su arribo, con las cuales aumentarán el grupo de las aquí presentes.

⊙⊙⊙

Pasado mañana, a las 5.30 de la tarde, se efectuará en la basílica del Socorro el enlace de la señorita Josefina Acosta con el señor Carlos M. Noel.

Bendecirá la unión monseñor de Andrea, siendo padrinos la madre del novio, señora María I. de Noel, y el señor Bernardino Acosta, padre de la novia.

La novia hará su entrada en el templo del brazo del padrino y el novio acompañará a la madrina.

Luego vendrá el siguiente cortejo:

Emilia Noel de Ramos Otero y Benigno Noel, Lola Acosta de Santamrina y Antonio Santamarina, Angélica Acosta de Vela y Ernesto Vela, Gabriela Acosta de Ocampo y Luis Ocampo, Clara Acosta y Martín Noel.

El matrimonio civil se efectuará el día antes a las 5 de la tarde, siendo testigos por la novia, los señores Antonio Santamarina, Bernardino Acosta (hijo) y Alberto J. Paz, y por el novio Martín Noel, Manuel Blancas y Alberto Areco.

La señorita de Acosta recibirá esta tarde a las amigas que deseen saludarla.

⊙⊙⊙

Se efectuó esta mañana en la Recoleta el sepelio del teniente coronel don Manuel Bravo, fallecido ayer.

Asistió una numerosa concurrencia de colegas y amigos del extinto, a quien rodeaban la consideración y el aprecio a que se había hecho acreedor por sus condiciones de carácter y por su eficaz actuación en la carrera.

En la iglesia del Pilar se dijo una misa de cuerpo presente.

⊙⊙⊙

Esta noche será consagrado en el templo de San Miguel el enlace de la señorita Elvira Ceretti con el señor Luis S. Gismondi.

El ex senador de la provincia y ex intendente de Mar del Plata, don César A. Ceretti, será padrino de la boda de su hija juntamente con la señorita Lía Gismondi.

En el acto civil actuarán como testigos los señores Carlos González Bonorino, Francisco P. Bollini y Manuel Portos, por parte de la novia y los señores general Mumilla, doctor

Antonio Maraini y señor Eduardo Gismondi, por el novio.

Para la ceremonia religiosa acompañará a los novios el siguiente cortejo:

Angela G. M. de Gismondi con Manuel Portos, Elvira P. de Ceretti con Eduardo Gismondi, Lydia G. de Maraini con el doctor Antonio Maraini, María A. Ceretti con Horacio Pozzo, Julia Ceretti con Carlos Fuentes Pondal, Guillermina González Videla con César A. Ceretti (hijo), Angélica Ceretti con Carlos Ceretti.

⊙⊙⊙

De Moreno:

Lucidísimos contornos asumió la comida celebrada anoche en casa del señor Avaca Bustos en honor de los señores José María Micheo e ingeniero agrónomo Miguel Angel Tobal.

El primero de los nombrados excusó su inasistencia por inconvenientes de última hora.

Ocupaba la cabecera de la mesa el señor Tobal, teniendo a su derecha al señor Avaca Bustos, como también a los señores Bavio Esquiú y Quiroga Arce, quienes vinieron de la capital. Estaban en los demás puestos los señores doctor Emilio Bessio Almeyra, José Magnoni, Angel Pagano, Miguel Suárez, Rodolfo Monsalvo, Marcos Oscar Avaca, Humberto J. Tenti, A. Avaca y otros.

Hicieron uso de la palabra los señores P. Avaca Bustos, quien ofreció la demostración, Bavio Esquiú y Marcos Oscar Avaca, siendo todos muy aplaudidos.

El obsequiado señor Tobal, agradeció en frases oportunas la demostración de que era objeto.

⊙⊙⊙

Ha sido operada de apendicitis con toda felicidad la señorita Angela Bidau Lastra.

—Mejorada la señorita Josefina Dolan.

—Continúa enfermo el señor Edelmiro Solari.

—Guarda cama la señora Raquel Irigoyen de Antelo.

—Mejor la señorita María Adela Giménez Zapiola.

—Se halla enferma la señorita Francisca Ocampo.

—Mejorada la señorita Carmen Rodríguez Larreta.

—Continúa mejor la señora Justa del Carril de Grondona.

⊙⊙⊙

La clásica fiesta cinegética—dice un cronista de Madrid—que ha inspirado a los artistas tan bellos cuadros, hacía algunos años que no se celebraba en Madrid a causa del incendio del pequeño "chalet" que en la Venta de la Rubia poseía la Sociedad de la Caza; más la fiesta con admirable acierto organizada, rememoró las de tiempos pasados, superando a todas por su esplendidez y animación.

Cierto que el palacio de Boadilla del Monte, cedido galantemente por los herederos del duque de la Alcudia, daba mayor realce y atractivo a lo que siempre constituye un espectáculo brillante, y aunque el cielo cubierto de nubes, que a las veces se deshacían en grandes chubascos, fuera una nota discordante, no amenguó en nada la brillantez de la fiesta. Las intrépidas amazonas y los cazadores, vistiendo las casacas rojas, corrieron cerca de 17 kilómetros persiguiendo un zorro, que vino a morir casi a las puertas del viejo palacio del príncipe de la Paz.

Y era verdaderamente artístico el efecto de la llegada de los cazadores y de los lebreles que se revolvían sudorosos, cubiertos de lodo, mientras las gentiles amazonas, abandonando sus monturas lucían la elegancia de sus atavíos, sus altas botas charoladas, sus faldas negras graciosamente recogidas y los sombreros de copa alta, cuyos reflejos palidecían por el efecto de la lluvia.

A las cuatro y media de la tarde la cacería había terminado, sin ningún incidente desagradable, a pesar de que lo resbaladizo del terreno puso a prueba la intrepidez de los cazadores.

Las mesas estaban dispuestas con un suntuoso buffet, bastante a reponer las cansadas fuerzas de los unos y el apetito que en los otros—los demás invitados—despertara la expedición en automóvil.

Sentáronse las personas reales, y comenzó la merienda, servida espléndidamente; al terminar ésta, las mesas y sillas desaparecieron como por arte de magia y dos organillos comenzaron a tocar schotis y fox-trot, que la juventud bailó sin descanso, dando así el último adiós al Carnaval. Parejas augustas, parejas aristocráticas, deslizáronse a los acordes de aquella música netamente madrileña, sobre las rojas baldosas del salón principesco, y por un instante, los que en estas fiestas aristocráticas buscamos contrastes y evocamos recuerdos, vimos con asombro, sobre los blancos muros, destacarse las figuras de ascetas y de santos que los decoran, y allá arriba, en los inmensos salones del palacio de la condesa de Chinchon, buscamos a las damas retratadas por Goya—que un tiempo los decoraban—y creímos verlas apoyadas en la balaustrada de piedra de la gran escalera, asomando los bellos rostros inmortalizados por el genial pintor aragonés para ver a sus descendientes festejando en aquel mismo palacio del más puro estilo de la época de Carlos IV la fiesta de la "cloture".

Mas las sombras pretéritas esfumáronse en la penumbra, y el cronista pudo apuntar los nombres de los concurrentes a la fiesta. Eran éstos: Sus majestades el rey—que llegó a la hora de la merienda,—la reina, las infantas doña Isabel, doña Beatriz y doña Luisa, los infantes don Carlos y don Alfonso y el príncipe Raniero de Borbón; las duquesas de Alburquerque, Algete, Pastrana y Noblejas, marquesas de Viana, Alquibla, Mohernando, Villabrágima y Someruelos, etc.

⊙⊙⊙

Han partido:

Para Lezama, el señor Jorge A. Mitre y su señora Susana del Campillo.

—Para Alta Gracia, el señor Domingo de Achával Riglos.

—Para Lomas, los señores Horacio Acevedo y Lisandro Viola.

⊙⊙⊙

Han llegado:

De Alta Gracia, el señor José Luis Alvarez y familia y las señoras Candelaria Echavarría de Rojas y Lizarda Echavarría de Alvarez.

—De Río Cuarto, el señor Eduardo Zavaleta.

—De Montevideo, el señor Cáceres y familia.

—De Santa Fe, el Dr. Ricardo Aldao.

—Del Retiro, el señor Alberto Vivot y familia.

—De Bahía Blanca, el señor Arturo F. Torres.

⊙⊙⊙

De La Plata:

—En el domicilio de la familia de la novia fué bendecido el sábado el enlace de la señorita Ventura López Cattels con el señor Raúl E. Lozano.

Los nuevos contrayentes han recibido con este objeto numerosas demostraciones de simpatía.

—Se ha fijado para el mes de agosto del corriente año la fecha de la boda de la señorita María Esther Martínez Berutti con el señor Rodolfo Berutti Viña.

—El 20 del corriente contraerá enlace la señorita Matilde Segura con el señor Juan Antonio Monsalve.

—Ayer se realizó en la capilla de San Antonio la bendición de la Virgen de San José, donada por el señor Domingo Parodi.

La ceremonia se realizó antes de la misa de nueve, actuando como padrinos el donante y su señora esposa, doña Juana T. de Parodi.

—Realizóse ayer por la tarde, en el field del C. A. Estudiantes, un match de football entre el primer team de Estudiantes de La Plata y el de igual nombre de la capital federal.

—Sigue actuando con érito en el politeama Olimpo la compañía de variedades Paco Alvarez.

En la función llevada a cabo anoche en este teatro se estrenaron dos zarzuelas: "La nodriza" y "Ya somos tres", las cuales fueron interpretadas con ajuste.

Tomaron parte, además, La Criollita, el trío Palas y el notable imitador Petit Polites.

Todos fueron muy aplaudidos.

—Volvieron a actuar ayer en las dos funciones que se llevaron a cabo en el salón Ideal los notables duetistas Los Chimenti, quienes cosecharon muchos aplausos en sus diversas creaciones.

—El doctor Manuel Pereyra Miguez ofreció ayer un almuerzo en su chalet de Río Santiago a un grupo de sus amigos.

—De Laprida el señor Miguel A. Berri y señora.

—De la capital federal la señora Arminda R. de Lupo y sus señoritas hijas.

—Sigue mejorando la señora Amalia C. de De la Serna.

—Enferma de cuidado la señora Sarach M. Etchezahar de Ayestarán.

CONFORT Y ARTE EN EL HOGAR

JUEGO MODERNO DE DORMITORIO EN CAOBA PARA MATRIMONIO

Modelos exclusivos de la casa completos desde $ 385

VENTA EN 10 MENSUALIDADES por intermedio del Banco de Buenos Aires, SOLICITEN CONDICIONES,

JULIO ORUÉ Y CIA. ◻ 541 - Sarmiento - 543

CINCO GENERACIONES REUNIDAS

En casa del señor José Calvo, en Belgrano, festejóse ayer una fecha íntima, congregándose en torno a una gran mesa los representantes de cinco generaciones, asamblea familiar por cierto muy poco frecuente.

La anciana señora Amelia Moñiagurria de Campos presidía el ágape, rodeada de sus hijos, nietos, biznietos y tataranietos. Los comensales escalonaban las diversas etapas de la vida con fisonomía característica, formando un conjunto muy interesante.

Asistieron al almuerzo las señoras Amalia Moñiagurria de Campos y Cornelia C. de Rolón, los señores Alberto Panelo y su señora Amelia Rolón, Paúl Strauss y su señora Ernestina Rolón, Julio C. Calvo y su señora Elena J. Canat, Agustín C. Guinard y su señora María Luisa Panelo, Alberto Panelo (hijo), Alfredo Calvo, señoritas Angélica y Cornelia Rolón, María Corina Calvo, Carmen Calvo, María Angélica Panelo, Sara e Irma Calvo y una legión bulliciosa de niños.

CARRERAS DE CABALLOS

HIPODROMO ARGENTINO

La reunión de ayer. — El clásico Otoño y su interesante final. — Comentarios.

Favorecido el interesante programa por un día espléndido, numerosa concurrencia llenaba las tribunas, ansiosa de que llegara la prueba clásica, donde habían de medirse un lote selecto de campeones, todos ellos con títulos meritorios adquiridos en una campaña brillante de muchos triunfos.

La opinión necesariamente había de preferir a la pareja del stud Alvear, compuesta por Eyré y Dijital, hermosísimos en su aspecto, perfecto el estado, y con muchos partidarios en la prensa, que seguramente influirían en las decisiones de los aficionados.

Picacero por su parte arrastraba también mucha opinión; el público, gran observador, se preocupó lo primero de que sus garrones estuvieran limpios, y en efecto brillaban, lustrosos, refulgentes... El hijo de Bridge of Canny sin ese defecto aumentaba sus probabilidades.

Entonces quedaron frente a frente Dijital y Picacero, menos preferidos Wotan y Last Reason, aún contando el hijo de La Zingara con la admiración de medio hipódromo y con un compañero de los prestigios de Mustafá.

Felpilla quedaba descartada de hecho. La prueba resultó, como se esperaba, interesantísima; el final de gran emoción, despertó en el ánimo del público todos sus entusiasmos; los gritos se confundían en un coro ensordecedor... y cuando los cracks habían traspuesto la raya, se hizo un silencio de profunda expectación, nadie se atrevió a despegar sus labios para aclamar a uno de los vencedores... Aquel fallo era muy difícil.

Picacero se había deslizado por los palos destacándose en una forma tan alarmante, que su victoria podía destacarse sin temor... pero Dijital, la valiente Calepino, recién en los últimos tramos cargó con todas sus energías, y corriendo de firme había logrado aparearse al hijo de Bridge of Canny para cruzar sin aventajarse ninguno de los dos, la meta.

¡Puesta!... Y bien puesta; hay un detalle, — aparte de otros muchos que nos hacen sonreír ante los fallos de los aficionados, — que nos aferra más en nuestra convicción.

Cuando el público se divide en un fallo, opina contrariamente y no llega a un acuerdo, indefectiblemente está equivocado; luego entonces lo más prudente es acatar el fallo de los jueces, sin protestas, sin discusiones, que ellos, son los únicos — ¡los únicos! — que una llegada como la del clásico de ayer puedan apreciarla con exactitud.

No dando importancia, pues, a los gritos de cuatro señores nerviosos, haremos un pequeño comentario sobre ciertas incidencias de la carrera.

El codo nuevo, utilizado en las carreras de 2.000 metros, todavía no ha sido lo suficientemente estudiado por los jockeys como para evitar diversos contratiempos al volcarlo.

Así ayer Torterolo se rompió una bota, raspándola en los palos y la misma Dijital se rozó en el anca, aunque los efectos de ambos inconvenientes no hayan tenido mayor importancia.

Se debía, pues, dar unas pequeñas lecciones a los profesionales, convirtiendo luego en maestro de los demás, al primero de los jockeys que diera con el secreto del nuevo codo.

En otro lugar nos ocupamos del tiempo de esa carrera, mal tomado según los cronómetros de varios profesionales que, poco se fían de las cosas oficiales...

Y nada más hemos de agregar sobre esta interesante prueba, la que ha despertado más emoción en lo que llevamos de temporada clásica y que finalmente ha disipado dos temores que iban arraigándose en los aficionados y cronistas: Dijital ha quedado consagrada como la misma gran yegua de la temporada pasada y Picacero como el mejor caballo... claro está que con los garrones un poquito más limpios...

Llegada del clásico Otoño — Primeros Dijital y Picacero, tercero Last Reason, 4.o Wotan

---

Primera carrera—Carabela — Recién cuando cruzó la meta victoriosa, nos dijeron que la hija de Cyllene en su anterior presentación había estado a punto de rodar, sufriendo mil contratiempos en el transcurso de aquella carrera, por lo cual en el stud no quedaron tan mal impresionados por su derrota.

Estos son los inconvenientes de no poseer unos lentes tan poderosos como los del colega, y nos prestan mayor atención a los pulpos de ciertas caballerizas.

Segunda carrera — Efímera — Después de este batacazo caímos desconsolados en un banco meditando sobre la tarde trágica que nos aguardaba.

Y aunque luego nos equivocamos porque en su mayoría la cátedra no estuvo desacertada, con el triunfo de Efímera, toda una potranca que defendía los tradicionales colores de la Petite Ecurie en una prueba donde no había discusión ante la fija de Christmas, a cualquiera se le ocurren las mismas divagaciones y lo asalta igual temor.

Baistroqui en premio de todos los trabajos realizados en privado durante las mañanas de aprontes, fué el encargado de dirigir a la hija de Fulmen; y el buen muchacho — porque Baistroqui es tan bueno que a todo rie — no tuvo necesidad de usar de los talones ni del látigo; cruzó el disco galopando como una ratita la tal Efímera, que por mucho tiempo no se nos borrará de la memoria fuertemente impresionados por todos los descalabros de esa carrera.

A gran distancia ocupó el segundo puesto Genovesa; Cazuela siempre en el marcador; y Hondonada con una matemática regularidad no pasa ni baja del cuarto puesto.

¿Qué diremos de Christmas?... Francamente no sabemos que opinar; los pupilos del stud Montiel cuando gozan de ese renombre siempre triunfan, porque esa ecurie tan respetable, cuida sus prestigios más que todos los dividendos.

Aceptemos la derrota de Christmas como una imprevista defección muy natural en los productos que debutan.

Tercera carrera — Submarino — La anterior performance de este hijo de Pippermint había sido muy buena; recordamos que en aquella ocasión pretendieron cargar con todos los dineros del hipódromo, jugándolo en fija contra Caseros, que aunque por poca ventaja desbarató todos sus planes.

Pasteur, su principal rival, es flojo, enteramente flojo y finalizó segundo de Saca Chispas porque detrás suyo no quedaba nadie, incluso Mystery, en quien no creemos.

No había, pues, porque dudar; Submarino vencería indefectiblemente a Pasteur.

Así ocurrió y en el marcador figuraron los tres más indicados candidatos de la carrera, porque Grecian también era digno de que se le tuviera en cuenta, a pesar de todas las fijas.

Vimos a Precoz — ¡fantasma aterrador! — saltar nerviosísimo de uno a otro extremo en las cintas; a Yekki Pashá producir una carrera no muy satisfactoria y a Well Meant señalándose ya como un candidato para las pruebas clásicas de la temporada.

Cuarta carrera — Congrio — Como el hijo de Cyllene había corrido muy mal en su anterior presentación, ayer le merecía ilimitada confianza a su caballeriza

No hemos de pretender aclarar ese contrasentido; de pensar en estos misterios líbrenos Dios! ..

La verdad es una y es que La Delfina cayó fácilmente batida, y que Sánchez no alcanzó más que el tercer puesto, sin llegar a comprometer en ningún momento el triunfo de Congrio, y que Popular "pinchado" sin piedad apenas si figuró en el marcador.

Congrio como en su anterior carrera había corrido muy mal, ayer tenía 4.500 boletos y Cardoso que estaba en su día, volvió al pesage a recibir al ganador, con una sonrisa que nos pareció igual a la de Pitágoras cuando llegaba al final de un cálculo difícil.

Grandes ganancias!... Las ecuries tradicionales son así...

Sexta carrera — Majestuosa — A medida que se van disputando carreras reservadas para potrancas, se van eliminando también cracks que en un principio consagramos a falta de otra mejor.

Fué Doña Alda por un momento la mejor potranca; luego preferimos a Diakova y ahora necesariamente hemos de inclinarnos ante Majestuosa.

Ayer la hija de Your Majesty ganó guapeando, primero con la pupila del Zubiaurre que indiscutiblemente muy veloz no la dejaba distanciarse, y luego con Diakova, imponiéndose sobre ambas por un cuerpo.

No creemos que Majestuosa sea un animal de gran porvenir en los clásicos, pero de cualquier manera su entraineur Fausto Gómez se conforma con tener un elemento productivo y de algunos méritos, que por escasos que sean siempre serán superiores a los de Strap...

Los "tradicionales colores" se vieron honorablemente representados por Independencia... Para la próxima...

Séptima carrera — Siete y Medio — Es indudable que el hijo de Le Sancy en los handicaps tiene un programa siempre superior al de los clásicos.

Ayer ganó una bonita carrera, aunque al final no le sobrara mucho, resistiendo apenas la fuerte atropellada de Fachinal que recién en los últimos tramos pudo abrirse paso, para desplegar todos sus medios.

Vimos al hijo de Old Man encerrado por Proteo dos veces, en la recta, y cuando el indócil hijo de Perrier le abrió paso, llegó hasta medio cuerpo del hijo de Le Sancy que ya había rematado frente al paddock la carrera, en una lucida atropellada.

Lo repetimos; Siete y Medio triunfará muchas veces en los handicaps, para los clásicos le faltan algunas condiciones indispensables.

Pero en esa caballeriza, que por el bravo "petizo" sienten una verdadera devoción, con que triunfe, sea donde sea, se conforman. Y es así como se resignan los buenos sportsmen.

Octava carrera — Pas-si-Mal — Con la clase los estaba ganando la hija de Diamond Jubilee. La carrera que tuvo varias incidencias que bien observadas por el público no merecen otro comentario, se decidió al final por nuestra favorita que dirigida hábilmente por Torterolo aprovechó todas las ventajas para imponerse cuando Cracker y Retrechero — golpe de proporciones este último — se disputaban la victoria, luchando encarnizadamente.

La hija de Pas-si-Bête es un elemento de gran utilidad para su ecurie y siempre pueden aguardarse de ella carreras mejores, porque con el acierto que se dirige su preparación, los progresos son bien notorios.

El Kaiser se condujo discretamente aún sin figurar; Matatías volvió a defeccionar, por lo cual creemos que la distancia esa no es la que más lo favorece y finalmente Gringuito que corrió último no varió de colocación hasta trasponer la raya... porque una vez traspuesta fué el primero en volver al paddock.

DIJITAL—PICACERO

Sinceramente, nos sentimos satisfechos porque los que creen que puede juzgarse a tal o cual caballo por simpatías o intereses, han sido derrotados una vez más, y en esta ocasión, como en otras tantas, ha quedado comprobado que lo que requiere un crack para poder desempeñar el papel que lógicamente le corresponde es encontrarse en posición de un estado de preparación completo.

El resultado del clásico Otoño corrido ayer ha estado completamente de acuerdo con nuestras crónicas. Dijital se ha rehabilitado y Picacero, una vez más, nos ha hecho quedar bien desmintiendo a sus detractores.

Todos los juicios que se puedan hacer de la ganadora del Pueyrredón y Carlos Pellegrini, como del vencedor de la Gran Polla de Potrillos y Capital, son innecesarios. Basta decir, Dijital y Picacero se han presentado en condiciones de hacer su rentrée y es lo suficiente.

Lo único que podemos agregar de la hermosa carrera de ayer, es que los entraineurs Felipe Vizcay y José Polla, como los jockeys Francisco Arcuri y Gabriel Ardouin, fueron calurosamente felicitados y con toda razón, siendo lo que más ha llamado la atención el pésimo tiempo de 2'6" indicado por el reloj oficial. Muchísimos profesionales han tomado 2'3" y otros 2'2" 4/5.

¿Es posible admitir semejante error?

Nos parece difícil, pero aún en el caso de ser ajeno, al tiempo marcado, cualquiera desconocería como verdadero eso de 2'6" los 2.000 metros, porque en realidad, cualquier caballo de clase infinitamente inferior produce esa performance. Francamente necesitamos una explicación de cómo debe tomarse el tiempo en una carrera disputada en los nuevos 2.000 metros, porque de lo contrario nos encontraremos como en este caso que caballos de la talla de Dijital y Picacero no podrán jamás establecer un record en esos tiros.

En cuanto a la próxima actuación de Dijital y Picacero hemos consultado a sus respectivos entraineurs y uno como el otro están plenamente convencidos de que los éxitos se sucederán. Vizcay asegura que la gran hija de Calepino mejorará notablemente después del ejercicio de ayer, porque es de un training sumamente complicado, por el tiempo que requiere para completar su estado. Polla lo mismo, confía en los progresos de Picacero, porque si ayer se desempeñó así, sin contar con un estado completo y estando aún algo cargado de carnes, puede esperarse sin incurrir en entusiasmos lógicos, en un avance notable para una próxima carrera.

La crack del stud Alvear reaparecerá el 25 del corriente en el premio clásico Los Haras y en esa carrera se medirá con Ocurrencia y Canora.

Picacero en cambio tiene como única carrera el clásico Vicente L. Casares, anunciado para el 1.o de junio en una distancia de 2.500 metros, donde se encontrará con los mejores caballos en training.

CLASICO OTOÑO Y EL OBJETO DE ARTE

De acuerdo con el reglamento de carreras, el objeto de arte destinado para el ganador del clásico Otoño tendrá que ser sorteado entre los propietarios de Dijital y Picacero. La comisión directiva debe fijar el valor del objeto y el que resulte favorecido por el sorteo tiene que indemnizar a la otra parte con la mitad del valor.

Sin embargo por conversaciones que hemos escuchado ayer, es muy posible que no se llegue al sorteo, porque no sería nada difícil que el entraineur Polla cediera sus derechos al señor Diego de Alvear.

FELPILLA

No encontramos justificado la forma como el entraineur Amadeo Bonetto sacrifica a la hija de Galloway haciéndole disputar carreras completamente difíciles y que pueden traer como consecuencias, únicamente, su desaliento.

Felpilla indirectamente ha contribuido a que Dijital no hiciera su atropellada más rápida, debido que se venía abriendo paulatinamente.

A nuestro parecer la pupila del stud El Aguila bien pudo ser reservada para el premio Los Haras.

UNA MULTA GENERAL

Los jockeys Enrique Saavedra, Francisco Arcuri, Domingo Torterolo, P. Cichetti, C. Fenutci, M. Acosta, G. Ardouin, E. Walsh, S. Blanco y David Englander que tomaban parte en la tercer carrera, fueron multados todos en 20 pesos por salir tarde a la pista, pero como se dirigieran en corporación a los comisarios, le fué conmutada, dejándose sin efecto teniendo en cuenta que el motivo había sido el atraso de las carreras.

MAJESTUOSA

No fué nuestra favorita, pero sabíamos que su estado, sus medios y sus excelentes aprontes eran como para considerarla capaz de ganar, por otra parte conocíamos perfectamente que al entrainear Fausto Gómez le merecía ilimitada confianza la hija de Your Majesty.

La pupila del stud Reine recorrió los 1200 metros en 1'13", tiempo relativamente bueno para estas clases de carreras, y ha dejado la promesa de que puede tener durante el año una brillante actuación.

SIETE Y MEDIO—EGALITE

Con el hijo de Le Sancy el stud Bruno ha obtenido ayer otro nuevo premio y lo ha hecho dejando entrever que en carreras donde se le deje a la expectativa hasta los metros finales, es muy capaz de sorprenderlos en cualquier compañía.

Siete y Medio se impuso por medio cuerpo sobre su compañero Fachinal, quien durante la recta final ha tenido una serie de importantes contratiempos.

En cuanto a Egalité que ha tenido tan mala figuración como el día de su debut, sabemos que al levantarse las cintas quedó parada, por lo tanto ha sido una nueva carrera que no debe tomarse en cuenta.

EFIMERA

Olvidada injustamente en las cotizaciones, ya que se trataba de una caballeriza seria como la Petite Ecurie, pagó la hija de Fulmen un dividendo elevado.

La pupila del entraineur Lauro de los Santos se adjudicó la carrera con suma facilidad y los de la casa creen que ha de ser un elemento útil y productivo; por nuestra parte agregaremos que su triunfo de ayer nos produjo buena impresión y si no se malogra ha de dar más de una victoria a la casaca blanca y oro que como lo pronosticásemos ha entrado en una buena racha.

PAS-SI-MAL

Fue nuestra favorita, porque en realidad no había en la última carrera un animal de calidad, y la hija de Diamond Jubilee respondiendo en forma amplia a nuestro pronóstico, obtuvo una facilísima victoria, muy bien dirigida por el jockey Torterolo.

Pas-si-Mal posiblemente ha de reaparecer en el premio clásico Los Haras.

OCURRENCIA

El entraineur de la hija de Val d'Or, el jockey Torterolo y todos los allegados al stud Indecis no han podido ocultar ayer su gran satisfacción por el estado actual de Ocurrencia.

Comentando la corrida que tiene sobre la distancia total del clásico Los Haras, comparaban a la excelente yegua con Old Man y la daban a entender que difícilmente caería vencida en la presente temporada.

El encuentro de Ocurrencia con Dijital y Canora promete ser una de las carreras más interesantes de la temporada.

SUBMARINO

Respondiendo al favoritismo que se le dispensó y a nuestro pronóstico, Submarino consiguió imponerse sobre Pasteur con relativa facilidad.

El pupilo del entraineur Goyeneche no tiene en realidad mayor calidad, pero reune condiciones como para ser un caballo bastante útil en carreras de orden secundario.

LOS JOCKEYS

Como ganadores de la prueba clásica es justicia citar los primeros a Arcuri y Ardouin, que pilotearon a Dijital y Picacero con toda habilidad, haciendo gala de su reconocida energía, el primero, atropellando oportunamente y de su serenidad, el segundo, resistiendo esa atropellada sin inmutarse.

Ambos pilotos fueron aplaudidos a su vuelta al pesage.

Luego citaremos a Lema que en un día excepcional cruzó, dos veces el disco triunfante, dirigiendo a Carabela y Congrio, el dobiete que tan hábilmente preparara el entraineur de la tradicional ecurie...

Baistroqui no tuvo necesidad de usar de sus tacos para que Efímera se impusiera con su dividendo además harto reconfortante.

Saavedra tampoco hizo hazaña, ninguna, ganando con Submarino, porque el hijo de Pippermint en realidad no podía perder.

Alejo Sánchez luchando heroicamente llevó a la victoria a Majestuosa, potranca superior a las que hasta ahora han actuado.

Cardoso con toda eficacia pilotó a Siete y Medio, luciéndose en una atropellada final de mucho efecto.

Y finalmente Torterolo como no podía terminar la reunión sin ganar una carrera, hizo derroche de habilidad dirigiendo a nuestra favorita Pas-si-Mal.

WOTAN

Después de la performance producida ayer por este hijo de Diendonné, puede admitirse su probable triunfo para la reunión del jueves.

Wotan en ese handicap limitado, sólo le han correspondido 53 kilos y sus enemigos pueden o no batirlo.

CARABELA—CONGRIO

No hay duda que el jockey Torterolo ha perdido una carrera con Dantés que ya la tenía ganada, y eso dió el triunfo en la primer

Llegada del clásico Biaus — 1.a Majestuosa, 2.a Diakova, 3.a Doña Alda, 4.a Mimi Pinson

CONCURSO HIPICO

Todo lector de LA EPOCA puede tomar parte en este concurso con sólo llenar el correspondiente cupón adjuntando un cheque de los cigarrillos Intransigentes que contiene cada atado, el que debe ser remitido antes de las 12 de la mañana del domingo, indicando en el sobre "Concurso hípico".

Los premios son los siguientes:

1.o Dos cajas de cigarrillos "Intransigentes" al que indique 5 ganadores.

2.o Cuatro cajas de cigarrillos "Intransigentes" y una docena de fotografías del interesado o de la persona que él indique, al que acierte 6 ganadores.

3.o Varios objetos valiosos, que elegirá el favorecido al que indique 7 ganadores.

4.o Un cronómetro de oro 18 quilates al que indique 8 ganadores, premio que como los anteriores, otorgarán los cigarrillos "Intransigentes".

En todos los casos debe indicarse el nombre del caballo y no el del stud.

El envío de las cartas es sin límite; el catedrático puede hacer todas las combinaciones que quiera, siempre que se ajuste a las reglas establecidas por este concurso.

Una misma persona no podrá optar a dos premios en una misma reunión, tomándosele en cuenta, a los efectos de este concurso sólo a la carta que marque mejor punto:

El cupón va en la página 12

carrera a Carabela, que en su última presentación a causa de diversos contratiempos figuró mal por haberse despreocupado el jockey Lema.

Congrio sorprendió también a la cátedra por su anterior performance que no había sido nada satisfactoria.

CHRISTMAS

El debut de la hermana de Chucker Out no ha estado de acuerdo con sus excelentes ejercicios, lo que hace suponer que la potranca ha extrañado el debut.

Tenemos la seguridad de que en una nueva presentación Christmas se desempeñará muy distinto a la forma que lo hizo ayer.

CHARM

Está definitivamente resuelto que el hermano de Charming haga su debut en la reunión del próximo jueves. Al hijo de Cyllene como lo anunciamos, se le dió corrida el sábado en Palermo, desempeñándose perfectamente bien.

El encargado de dirigirlo será el jockey Domingo Torterolo.

ESPADAÑAL

El hijo de Cyllene se halla en buenas condiciones y en su próximo compromiso del jueves en el premio Remate ha de producir una performance de acuerdo con sus últimos ejercicios que son de primer orden.

LOS PROXIMOS CLASICOS

En los premios Porteño, Salvador J. Boucau y Los Haras, han ratificado su inscripción los siguientes animales:

Clásico Porteño, distancia 2.000 metros — Prólogo; Melik; Last Reason; Mustafá; Radiant; Trésor; Duc de Róvigo; Lusitano; Evoé; Campanazo y Wotan.

Clásico Salvador J. Boucau, distancia 1.400 metros — Palpalá; Ascasubi; Entretenido; Comunal; Cacique; Florilegio; Pacará; Submarino; Bucólica II; Saca Chispas; Gran Señor y Majestuosa.

Clásico Los Haras, distancia 2.000 metros — Ocurrencia; Pas-si-Mal; Felpilla; Canora; Dijital.

HANDICAPS

Asignación de pesos para las reuniones a efectuarse el domingo 21 de mayo y jueves 25 (fiesta) de 1916:

Sexta carrera, distancia 1.000 metros — Pan Pan 65; Petite Chose 62; Siete y Medio 58; Porteña 54; Diamant 52; Fachinero 52; Red Jacket 50; Insula 50; Bizet 50; Grey Eyes 50; Perjura 47; Sin Humo 46; Desastre 43; Deseada 40.

Séptima carrera, distancia 1.600 metros — Radiant 60; Chucker 60; Ducho 60; Escándalo 55; Fachinero 55; Clinbell 54; Palanta 53; Bizet 53; Beethoven 53; Solicitud 53; Farol 52; Rey de León 50; Riome 49; Espartillar 47; Angeolina 45; Ermita 40.

Octava carrera, distancia 3.000 metros — Duc de Róvigo 55; La Loca 54; Sombrío 53; Tejuela 52; Repique 52; Beleno 51; San Luis 48; Andrade 47; El Kaiser 46; Majestad 46; Lefévre 46; Sincera II 44; Gringuito 44; Lady Day 43.

Séptima carrera, distancia 1.600 metros — Last Reason 62; Wotan 53; Melik 53; Prólogo 52; Siete y Medio 52; Radiant 51; Chucker Out 51; Pegaso 50; Clinbell 50; Banderaló 47; Estro 45; Palanta 45; Bizet 45; Grey Eyes 45; Solicitud 45; Farol 45; Espartillar 45 kilos.

Octava carrera, distancia 2.500 metros — Facundo III 60; Retrechero 60; Duc de Róvigo 58; La Loca 57; Sombrío 56; Tejuela 55; Repique 55; Beleno 54; Royal Drop 54; Congrio 52; Lovelace 50; El Kaiser 49; Majestad 49; Retiro 46.

EL MANANTIAL—SACA CHISPAS

El duelo está anunciado para el jueves, siempre que el stud Gran Muñeca no resuelva otra cosa y por lo que se dice, parece que no tienen muchas ganas de medirse con El Manantial, porque temen que esto pueda influir para que quede interrumpida la serie de triunfos que el hermano de Smasher debe obtener, según pronósticos...

Esperemos entonces para ver si Saca Chispas se cree ya digno de medirse con el hijo de Your Majesty.

LOS VENCEDORES DE AYER

Sumas ganadas

Nombres	Antes	Ayer	Total
Carabela	6.050	4.500	10.550
Dantés	4.900	450	5.350
Montefiore	5.000	100	5.100
Efímera	—	4.000	4.000
Genovesa	100	400	500
Cazuela C.	800	100	900
Submarino	400	4.000	4.400
Pasteur	400	400	800
Grecian	500	100	600
Congrio	8.100	4.500	12.600
La Delfina II	13.500	450	13.950
Sánchez	11.850	100	11.950
Dijital	126.700	5.500	132.200
Picacero	77.261.50	5.500	82.761.50
Last Reason	151.947	500	152.447
Majestuosa	4.000	8.000	12.000
Diakova	9.500	800	10.300
Doña Alda	12.000	400	12.400
Siete y Medio	40.125	4.500	44.625
Fachinal	9.200	450	9.650
Duc de Róvigo	28.700	100	28.800
Pas-si-Mal	34.200	5.000	39.200
Retrechero	42.500	500	43.000
Cracker	18.925	100	19.025

DEPORTES

FOOTBALL

Asociación Argentina de Football

POSICION ACTUAL DE LOS EQUIPOS
Primera División

	J.	G.	P.	E.	P.
Estudiantil Porteño	7	5	1	1	11
Racing	6	5	1	0	10
G. y E. de La Plata	8	4	2	2	10
Independiente	8	4	2	2	10
Patense	6	4	1	1	9
River Plate	6	3	0	3	9
San Isidro	7	3	2	2	8
Estudiantes	4	3	0	1	7
Porteño	5	3	1	1	7
Columbian	6	3	2	1	7
G. y Esgrima	6	3	2	1	7
Belgrano	5	2	2	1	5
E. de La Plata	6	2	3	1	5
San Lorenzo	6	2	3	1	5
A. de Quilmes	6	0	2	4	4
F. C. Oeste	7	2	5	0	4
Boca Juniors	5	1	3	1	3
Atlanta	6	1	4	1	3
Quilmes	6	1	4	1	3
Tigre	7	1	5	1	3
Huracán	3	0	2	1	1
Bánfield	6	0	5	1	1

LOS PARTIDOS DE AYER

Porteño v. F. C. Oeste—

El resultado imprevisto de este match que por el campeonato de la A. A. de Football se jugó ayer en Caballito, ha sugerido una serie de comentarios variados, pues dada la situación que estos dos equipos tenían en la tabla de posiciones y las performances señaladas por los mismos en los partidos en que intervinieron en la presente temporada, hacían presumir muy acertadamente que el triunfo de Porteño sería amplio en lo que al score se refiere.

Ayer ha fallado la cátedra en varios partidos, pero nunca tan ampliamente como en este. Ello tiene su explicación.

El match realizado ayer por Porteño fué el peor de la temporada. Su defensa, acreditada como eficaz y homogenea, falló en sus puntos más fuertes y la línea de forwards, en la que se notó la ausencia de Izaguirre, no pudo articular un solo avance. Además, el fuerte viento que favoreció a los locales durante el primer tiempo fué una eficaz circunstancia que aprovecharon para mantener el juego alejado de su valla. Tres goals fueron señalados en esta primera mitad y no obstante la buena forma en que se acreditaron, no reflejó este score el juego realizado.

F. C. Oeste, con extraño entusiasmo, jugó un buen partido, sus hombres accionaron bien, aunque en el segundo half time quedó reducida la labor del equipo a la defensa, pues Porteño dominó enteramente.

El partido fué interesante y la victoria que correspondió a los locales fué justa, aunque no en la forma decisiva que acusa el score.

A las 3, el referee señor Barbera sorteó las vallas y los equipos se presentaron así constituídos.

F. C. Oeste: Garbagnati; Aquila y Pini; Poggi, Caprile y Di Lorenzo; Martínez, Pini, Barbera, Angeletti y Crespo.

Porteño: Rithner; González Escarrá y Beltrame; Ayala, Uslenghi y Abadia; Villanueva, Galup Lanús, Schweizer, Garat y Polimeni.

Durante los primeros minutos, los avances se sucedieron en las dos líneas de forwards. Los locales, más decididos en sus combinaciones, llegaron varias veces a las líneas de los backs visitantes, uno de cuyos avances obligó a González Escarra a conceder un corner que tomado con precisión por Crespo, originó un entrevero frente la valla de Rithner. Uslenghi alejó la pelota, pero Beltrame en posesión de ella, se demoró lo suficiente para que Martínez lograra despojarlo de ella y señalara el primer goal.

El segundo tanto se produjo en forma análoga y a raíz de otro corner bien tomado por Pini, pero Beltrame volvió a demorarse lo suficiente para que Barbera señalara el segundo goal después de quitarle la pelota.

El tercer goal lo señaló Angeletti, después de un bonito esfuerzo individual, mediante un tiro corto y cruzado.

El segundo tiempo varió por completo las perspectivas, pero la oportunidad del quite por parte de los backs locales, la acertada actuación del goal keeper y la mala dirección de los tiros finales, contribuyeron a que Porteño, aun circunscribiendo el juego en terreno local, no pudiera abrir el score.

En este tiempo solo dos veces intervino Rithner para alejar la pelota. Pini corrió por el centro del field y anuló la defensa de los backs, empleando un fuerte tiro cruzado que llegó a la red.

Minutos después terminó el partido y el score señalaba el siguiente resultado:

F. C. Oeste 4
Porteño 0

El referee señor Barbera correcto.

River Plate v. Estudiantil Porteño—

Como consecuencia del partido disputado ayer en el field del primero, queda bien entendido que para que un equipo, según las reglas del juego, debe equilibrarse todo lo más que pueda en el ataque como también así en la defensa, y esto es lo que no hemos visto en River Plate, para que por ese medio pudiera haber sacado un resultado favorable sobre su adversario cuya defensa sobre todo en lo que concierne a los backs, cuya actuación fué encomiable y que constituyó sin duda el punto más saliente del equipo visitante, fué eficaz por la seguridad y el acierto con que llenó su cometido.

A las 3 p. m. se dió la orden para el comienzo del partido estando los teams formados de la siguiente manera.

River Plate: C. Isola; A. A. Chiappe y C. Calneggia; A. Peruzzi, C. García y H. Simmons; R. Fraga Patrao, A. Ameal, A. C. Ballesteros, N. Rofrano y C. Taggino.

Estudiantil Porteño: L. Carlés, J. F. Benítez y J. Garasa; E. Matozzi, G. Romero y F. Basurto; J. M. Rogers F. Pisa, C. Comaschi, J. Pisa y A. Costas.

El sorteo fué ganado por el capitán del cuadro visitante y por consiguiente decidió jugar a favor del viento que cruzaba el field de arco a arco.

Sin embargo muy pronto adquirió mucha vivacidad el juego y fué así que a los dos minutos Rogers hizo un pase a F. Pisa quién aprovechó para dirigir un tiro que fué rechazado por Chiappe. En otra tentativa, de Comaschi envió baja la pelota y el guardavalla la detuvo en buena forma.

Luego de esto a consecuencia de una jugada de Fraga, Matozzi concedió un corner bien dirigido por Taggino, pero que no dió resultado alguno.

Simultáneamente Simmons concedió un corner que Basurto lo tomó en buenas formas, pues la pelota cayó justamente frente al arco. Rogers se encargó de ella pero sin resultado, aunque pareció inevitable el tanto fué salvado por Isola.

Minutos después el mismo guardavalla efectuó una excelente salvada al anular un tiro de Rogers. A esta altura llegó el juego sin que por esto de ambas partes cesaran en sus tentativas; sin embargo terminó el primer período sin que fuera abierto el score.

En los primeros minutos del segundo período, el River Plate forzó dos corner y por un momento se mantuvieron sus forwards en la ofensiva, de lo que no obtuvieron resultado alguno, y a los diez minutos Isola tuvo que abandonar el arco para rechazar un tiro de Costas pero cayó antes de que pudiera alejar la pelota, y estando en ese momento la valla completamente desguarnecida, Comaschi dirigió un tiro alto que rozó el travesaño.

Después de estas jugadas, el quinteto visitante actuó lucidamente. Los forwards del River Plate en los últimos momentos particularmente atacaron como si desde aquel momento hubieran querido suplir en los instantes finales las deficiencias evidenciadas en la mayor parte del encuentro y a que nos referimos al principio de esta crónica. No hemos de terminar estas líneas sin hacer constar un procedente y que es precisamente el secreto de un equipo y que estriba indiscutiblemente en la facultad de combinar; este es el secreto de muchas victorias y que muy a menudo han alcanzado a equipos que se supieron entender perfectamente completándose unos a otros y contra equipos al parecer superiores.

La anulación de la propia personalidad en beneficio del conjunto, la perfecta y estricta noción de que un footballista es ante todo una parte de un equipo y este es precisamente el que ha de ganar por el esfuerzo comun de todos, es lo que debe grabarse en la mente de un neófito si quiere conocer la victoria. Esta es la teoría asentada y el único secreto del juego, que por su aparente sencillez engañadora se desprecia a veces y es la sola razón del avance de equipos que hemos visto llegar a campeones.

La crecida concurrencia de espectadores que acudió a dicho field fué sin duda la mejor demostración de que el partido a jugarse iba a ser reñido.

El resultado final fué:

River Plate 0
Estudiantil Porteño 0

El juez señor G. Guassone correcto.

San Isidro v. Racing — Meritorio triunfo de los "santos".—

El anuncio del encuentro entre los primeros cuadros de los clubs del epígrafe, dió margen a que no obstante jugarse lejos de la capital, se congregaran en el field de los "santos" desde las primeras horas de la tarde un crecido número de aficionados ávidos de presenciar por primera vez en San Isidro un match de tal trascendencia.

Por una parte la rivalidad deportiva, el cambio de field y la falta de un nuevo titular en el equipo visitante; por otra, sirvieron de estímulo para los componentes del cuadro local, quienes deseosos de una victoria de tal magnitud se dispusieron a no escatimar esfuerzos, con el objeto de definir el encuentro a su favor y así ocurrió felizmente, ya que esta nueva derrota del equipo racinguista ha variado en parte las posiciones de los cuadros.

A las 3 p. m. bajo las órdenes del señor Rolón, se alistaron los cuadros que formaron así:

San Isidro: C. T. Wilson; A. Olivari y M. Marini; G. Badaraco, B. Janón y R. Pérez; E. y J. Fernández; C. Janón, G. Alzúa y A. Bincas.

Racing: S. Arduino; L. Price y A. Ohaco; J. Pepe, F. Olazar y A. Betular, Z. Canaveri, N. Vivaldi, A. Marcovecchio, J. Hospital y J. Perineti.

Iniciado el juego por Marcovecchio, que ayer reaparecía, la línea de ágiles racinguistas entró de lleno a atacar la valla enemiga; pero la defensa local que ayer se comportó como en sus mejores días, malogró una a una todas las tentativas, hasta el final del primer período, en el que el juego se mantuvo en su mayor parte concentrado en el centro del field.

El segundo período resultó más lucido e interesante por el desarrollo de las jugadas a base de buenas combinaciones y quites y esto fué lo que contribuyó a que el público hiciera demostraciones de inusitado entusiasmo.

Habían transcurrido 12 minutos cuando por "hands" de Prisce el juez acordó un penal que fué tomado y convertido por Marini en excelente estilo; a continuación Racing obtiene un penal a su favor y Ohaco fracasa en su intento al tomarlo, pues el tiro resultó desviado.

TOSCANOS
AVANTI

Al partir de este momento el equipo visitante se situó definitivamente en la ofensiva, pero sus empeños de descontar la ventaja de los locales no tuvo éxito debido a la feliz actuación de Wilson y Marini, quienes conjuraron en mayor escala la serie de ataques de los ágiles racinguistas.

Poco antes de la terminación del encuentro, Buicas se corre por el wing y hace un medio centro que toma Janon con tal precisión que mediante un tiro corto restó a Arduino toda probabilidad de éxito, acreditando a su bando el segundo tanto y cuando el juez anunciaba la terminación del match el estado del score era el siguiente:

San Isidro 2
Racing 0

El señor Rolón estuvo muy acertado en sus fallos.

Banfield contra Platense—

En la cancha de Banfield, ante una numerosa concurrencia se realizó ayer el partido concertado entre el primer cuadro de Banfield y el de igual categoría del Club Platense.

La "guigne" que desde el comienzo de la temporada acompaña a Banfield continuó ayer.

A pesar de la superioridad del equipo visitante, éste pudo haber sido vencido por el esfuerzo desplegado por los locales, a no mediar las circunstancias que pasamos a relatar.

Dirigidos por el referée señor Juan Curzach se inició el juego a las 3 y 5 p. m. pasando los delanteros locales a accionar en la zona peligrosa de los visitantes cuya defensa tuvo que emplearse varias veces para evitar la caída de su valla. El juego continuó movido e intensamente hasta los 20 minutos en que Balmaceda por un pase de Felizari, el que había conseguido efectuar una corrida por el ala izquierda, marcó el primer goal. Este tanto que debió ser anulado por el juez por hallarse dos jugadores en posición off-side dió origen a una ruidosa manifestación de protesta de parte del público, en medio de la cual terminó el primer período.

Al iniciarse el segundo, los locales arremetieron en forma recia y a partir de ese momento el juego se desarrolló por completo en la zona de los visitantes, los que tuvieron que hacer grandes esfuerzos para evitar la modificación del score. A los 15 minutos por "hands" de Pérez, Banfield obtuvo un puntapie libre, el que tomado por Rhom no dió resultado. Momento después Frumento por un pase de Brown enfiló un fuerte tiro que no pudo ser detenido por Pérez.

Este goal marcado en idénticas condiciones que el anterior, es decir, en situación off-side, fué aceptado por el juez, lo que originó una nueva y ruidosa protesta del público en medio de la cual terminó este accidentado partido.

Si la C. D. del club local pudo contener al público dentro del field, sus esfuerzos no tuvieron resultado en la calle donde se renovaron las protestas y en medio de una infernal gritería acompañó al señor Curzach hasta la estación del ferrocarril.

Los equipos se hallaban constituídos en la siguiente forma:

Banfield: Petersen; Rosetti y Rhom; Dolagaray Foino y Legarreta, López, Brown, Frumento Burton y Roscoo.

Platense: Pérez; Ansaldo y Berts; Santangelo, Felizari, Zacheo, Almaes, Pérez Balmaceda, Sinigaglia y Felisari J.

Argentinos de Quilmes v. Gimnasia y Esgrima (L. P.)—

En el amplio field de los quilmeños, ubicado en el pueblo de su mismo nombre, se jugó ayer este encuentro oficial del campeonato.

Dado el equilibrio de fuerzas existente entre ambos equipos, el partido resultó en extremo interesante, puesto que esa misma homogeneidad de los conjuntos dió lugar a la realización de jugadas brillantes de parte de unas y otras líneas, empeñadas siempre en modificar el score a su favor.

A las 3 p. m., el señor Cooke hizo alistar los cuadros, que formaron así:

Argentinos de Bánfield: Barcos; Martínez y Ortega; Florentino. Palacio y Georgetti; Pereyra, De la Serna, Leonardi, Cabana y Pagano.

G. y Esgrima: Fernández; Bernasconi y Varela; Naón, Felices y Negri; Alvarez, Bottaro, Conti, Girotto y Arrúa.

Conti es el encargado de iniciar el juego y pronto sus compañeros de línea pasan a maniobrar en campo contrario, pero la defensa local conjuró el peligro en las ocasiones en que fué llamada a intervenir; habían transcurrido 14 minutos, cuando Leonardi y Cabana, en rápidas combinaciones, consiguen aproximarse a la valla enemiga, lo que aprovechó Leonardi para vencer a Fernández con un tiro corto y cruzado; sin otras alternativas de interés terminó el primer período, teniendo el cuadro local un solo tanto a su favor.

Iniciado el segundo half, el match se hizo más equilibrado, atacando ambos cuadros por igual, y fué así como a los 15 minutos Conti mediante un tiro largo, obtuvo el anhelado empate. A raíz de este tanto algunos componentes del equipo local optaron por jugar brusco, por lo que el juez invitó a Georgette a abandonar el field, a lo que éste accedió, terminando poco después el encuentro, siendo este el estado del score:

Argentinos de Quilmes. 1
Gimnasia y Esgrima (L. P.). . . 1

Muy acertado en sus fallos el árbitro del encuentro, señor Cook.

Gimnasia y Esgrima v. Boca Juniors—

En Palermo, field del C. A. Gimnasia y Esgrima, ante una numerosa concurrencia, se jugó ayer este encuentro correspondiente al campeonato de primera división, y, si bien es cierto no había conseguido despertar interés alguno, por lo contrario el acierto con que se desempeñaron los componentes de ambos bandos dió al encuentro un carácter de lucidez que el público aplaudió en el transcurso de todo el tiempo.

A las 2.55 a las órdenes del señor Oury se alistaron los cuadros así constituídos:

Boca Juniors: L. Solans; V. Capelleti y H. Lamelas; C. Capellini, M. Pieralini y A. Elli; P. Calomino, E. Bertolini, C. Colla, I. Galván y A. Repetto.

Gimnasia y Esgrima: J. Sagastume; A. Reparaz y C. Frascoli; J. Pedroni, A. Molfino y L. M. Custo; L. Darritchon, C. Aguilar, M. Hifer, C. Iraola y A. Bordieu.

Ganador del sorteo el equipo visitante, resolvió jugar con el viento a favor; los delanteros locales inician el juego y en rápido avance se aproximan a la valla enemiga, donde rechaza la defensa. Tres minutos habían transcurrido cuando por foul de Morfino a Galeano se acordó un free-kick, que tomado por éste originó un entrevero, al que puso fin Colla, acreditando el primer tanto mediante un bonito golpe de cabeza; los ataques de una y otra línea se suceden y a los siete minutos, a raíz de un medido centro de Repetto, Colla repitió la tentativa con éxito batiendo a Sagastume con un fuerte tiro bajo, marcando así el segundo tanto; los delanteros locales, a raíz de este nuevo tanto, cobraron bríos en su empeño de descontar la ventaja y a los 24 minutos obtuvieron un penal que tomado por Hifler fué convertido en excelente forma; el match adquirió entonces una característica de equilibrio, lo que lo hizo más reñido, pues ambas líneas de forwards atacaban por igual, hasta que otra nueva oportunidad dió lugar a Boca a acreditarse el tercero y último tanto por intermedio de Calomino. Al recibir un centro de Repetto finalizó más tarde el primer período, siendo las posiciones estas:

Boca Juniors. 3
G. y Esgrima. 1

El segundo período no reportó ventaja alguna para los bandos en lucha, pues el juego se mantuvo concentrado en casi todo su transcurso, en el centro del field, y cuando el referee anunciaba la terminación del match, el score subsistía en esta forma:

Boca Juniors. 3
Gimnasia y Esgrima 1

El señor Oury actuó con su acostumbrada corrección.

Atlanta v. Quilmes—

El encuentro que ambos teams disputaron ayer no tuvo el resultado que se esperaba. Dada la actuación de ellos en los diversos partidos que hasta la fecha habían disputado, creyóse que finalizaría el match con un empate, lo que no aconteció. Atlanta jugó mucho y bien, logrando dominar a su rival, sin dar lugar a dudas sobre la superioridad del primero, que obtuvo ayer un merecido triunfo.

A las 2.50 el referée llamó a los teams, que se presentaron en la forma siguiente:

Atlanta: E. Bolinches; M. Lessa y A. Valentini; J. Busso, F. Denecini y A. Fredes; C. Vitta, A. Cheves, J. Molina, A. Raffin y P. Valenciani.

Quilmes: C. F. Pearson; N. Cerutti y J. D. Brown; H. Reid, J. C. Pollini y E. Durante; B. Hoare, C. Cuaderni, P. Raggi, J. Sáenz y V. P. Nepote.

A los ocho minutos de juego obtiene Atlanta su primer goal. Raffin, que en dos ocasiones había probado a Pearson, pone término a un avance con un largo y violento tiro que encuentra desprevenido al guardavalla visitante, quien no puede evitar que el tanto se produzca.

A los 25 minutos, Votta, después de anular la resistencia que le opone J. Brown, envía un centro bien dirigido que Raffin toma; el tiro que dirige es rechazado debilmente por Pearson, circunstancia que aprovecha Molina para marcar, mediante un corto tiro, un nuevo tanto, que el referée anula por off-side, aunque desacertadamente.

Poco después finaliza el primer tiempo, llevando Atlanta la mejor parte.

El segundo período se caracterizó por el evidente dominio que Atlanta ejerce sobre los visitantes, sin obtener ventajas, debido a la buena actuación de la defensa de Quilmes.

Finalizó el match con el siguiente score:

Atlanta 1
Quilmes 0

Estudiantes de La Plata v. Estudiantes—

Por la primera rueda de la copa de honor se jugó ayer en La Plata el partido del epígrafe, en el que Estudiantes eliminó al cuadro platense.

El juego en todo momento acusó un constante equilibrio de fuerzas, sucediéndose los avances de una y otra parte, no siendo el resultado el fiel reflejo del partido, pero sí mayor habilidad de la línea ligera de Estudiantes, al rematar las jugadas, y en parte a que el equipo local sufrió la retirada de Aranguro, que sufrió un accidente al terminar el primer tiempo y la retirada de Tolosa cuan-

Gordons's Dry Gin
LONDON
E. M. de Santa Coloma, Chacabuco 319

BANDERAS
ADORNOS
Para Fiestas y Casamientos
Suc. Vda. de Longobardi - BOLIVAR 280

do faltaban 10 minutos para la terminación del partido, quedando los platenses con sólo 9 hombres.

El partido dió comienzo a la 1.45, alistándose los cuadros en la siguiente forma:

Estudiantes de La Plata: Suárez; Castro y Pastor; Aranguren, Ferreiroa y Tocsa; Calandra, Letamendi, Duarte Indart, Casaubon y Lamas.

Estudiantes: Croce, Spinelli e Ivanissevich; Madero, de la Barrera y Palosky, Susán, De Marinis y Bownas.

Los goals fueron marcados el primero por Susán, a los 18 minutos, al aprovechar un pase de Ochandio; el segundo por Ochandio, finalizando una corrida individual y después de esquivar a Pastor y otros contrarios; y el tercero por el mismo jugador, cuando faltaban 7 minutos para terminar el partido a raíz de un nuevo esfuerzo individual.

El juez, señor Mac Carty, actuó correctamente, dando el siguiente fallo:

Estudiantes	3
Estudiantes de La Plata . . .	0

Columbian v. Tigre—

En el field de este último jugóse ayer tarde el match que estos equipos tenían concertado por el campeonato de primera división. El resultado del match fué el fiel reflejo del juego desplegado por ambos rivales, ya que Columbian logró vencer por el ínfimo score que más abajo señalados. Tigre jugó bien oponiendo a su adversario una fuerte resistencia y emprendiendo en innumerables ocasiones bien llevados ataques, que pusieron en peligro la valla de los visitantes.

Al llamado del referée los equipos se presentaron constituídos de la siguiente manera:

Columbian: A. Rotondo: A. Bruno y A. Lanata; A. López, S. Pardo y J. J. Porro; M. Ginebra, E. Sachi, G. Dannhaer, J. Gelmi y J. Foscarini.

Tigre: E. Calzetta; E. Hamamere y A. Dell'Armellina; A. Ferreyra, M. Lestrade y J. Keoke; A. Heissinger, P. Loide, A. Martín, L. Pravato y J. Enrique.

El team local resultó vencedor en la elección de vallas, iniciando Columbian el juego.

El primer período fué equilibrado, pues tanto los locales como los visitantes se acercaron a los arcos, sin obtener, empero, resultados positivos, debido a la mala puntería de los forwards.

Finalizó este tiempo sin que ninguno de los dos teams abrieran el score.

A los 11 minutos del segundo halftime, obtienen los visitantes el goal del triunfo. Pardo cede la pelota a Dannhaer, el cual, después de correrse breve trecho, dirige un potente shot que vence a Calzetta.

Poco después Martín pierde una buena oportunidad para conseguir el ansiado empate.

A partir de este momento Tigre fué colocándose progresivamente en la ofensiva hasta llegar a dominar en los últimos momentos a su rival.

Con esta característica finalizó el match que marcaba el score siguiente:

Columbian	1
Tigre	0

San Lorenzo de Almagro v. Belgrano—

En el field del primero, que el domingo próximo pasado inaugurara, jugóse ayer tarde este partido por el campeonato de primera división.

La lógica una vez más fracasó ayer. El resultado que todos esperaban era una completa victoria de los visitantes dado sus buenos partidos hechos en la temporada presente, no así San Lorenzo que ocupa una mala posición en el campeonato.

El triunfo que obtuvo se debió también a la desacertada actuación del referee, quien siendo socio del equipo local concedió dos "penalty" por infracciones que no existieron.

A las 2.50 se presentaron los equipos al field formados así:

San Lorenzo de Almagro: J. Coll; J. Campos y A. Coll; E. Fernández, F. Monti y J. Saccardo; A. Etchegaray, F. Xarao, E. Moggio, G. Urio y L. Giamella.

Belgrano. T. Redell; J. G. Brown y B. H. Mallet; J. Girado, J. E. Hughes y L. E. Hughes; H. Vignolles, A. V. Cullerne, E. Rubio, J. D. Martín y J. Ressano.

Vencedor del sorteo Belgrano, inició el juego Moggio.

A los 5 minutos de iniciado queda reducido el equipo visitante a 10 hombres, debido a un accidente acaecido a Cullerne.

El primer tiempo se caracterizó un ligero dominio del equipo visitante, ensayando sus forwards violentos tiros que no tuvieron resultado debido a un poco de mala puntería.

En el segundo período, a los 3 minutos, por una infracción que no existió, el referee otorga un puntapié penal a favor del equipo local, que convierte Saccardo.

Poco después Vignolles abandona la cancha, viéndose obligado Belgrano a actuar con 9 hombres.

A renglón seguido, el referee acuerda otro injustificado puntapié penal, que dirigido por Saccardo no obtiene resultado.

Pocos momentos antes de finalizar el match, Belgrano concede un corner que dirigido por Saccardo es bien recibido por Moggio, el cual con tiro certero marca el segundo tanto. Finalizó el match con el resultado siguiente:

San Lorenzo de Almagro . .	2
Belgrano	0

Desacertado el referee.

Ferrocarriles del Estado

RED DE TROCHA ANGOSTA

Servicio de pasajeros, encomiendas y cargas combinado con los ferrocarriles Central Córdoba y Central Argentino para las Sierras de Córdoba, provincias de Santa Fe, Córdoba, San Juan, La Rioja, Catamarca, Santiago del Estero, Tucumán, Salta, Jujuy y La Quiaca (frontera boliviana).

Servicio internacional con Bolivia vía La Quiaca.

La estación Embarcación del Central Norte (sobre el río Bermejo) terminal de la línea frente a Bolivia es la más a propósito de la Sierra (Bolivia).

Véase los horarios de trenes en las estaciones: por más datos a los jefes de estación, al gerente en Cruz del Eje para el Argentino del Norte, al gerente en Tucumán para el Central Norte o a la administración general (oficina de informes) Perú 672, Buenos Aires.

LUIS BARRILE,
Administrador general

Independiente v. Huracán—

Ayer tarde en el field del primero, en Avellaneda, se efectuó este match, que había despertado singular interés, dado la potencialidad de ambos equipos.

Si nos concretáramos a analizar el juego observado, el score debería indicar un empate, lo cual no aconteció debido a la poca oportunidad de los forwards de Huracán.

Los teams se alistaron en la siguiente forma:

Independiente: S. Miguens; A. Ferro y R. Sande; J. Cánepa, E. Sande y J. Ventureira; F. Garré, A. Arroyuelo, A. Cherro, V. López y J. Galeano.

Huracán: J. Pazos; A. Alberti y J. Spalasso; J. Idiarte, M. Bassadone y P. Martínez; E. Acevedo, J. Laguna, N. Carabelli, M. Salvarredi y L. Caldera.

A los 26 minutos de iniciado el primer tiempo, obtiene Independiente su único goal por intermedio de Cherro, el cual aprovechó un yerro de Alberti para enviar un corto y potente shot que Pazos no consiguió detener.

Después de este contraste el equipo visitante comenzó a ejercer un ligero dominio obteniendo varios corners, sin resultado.

En el segundo tiempo el juego fué equilibrado no consiguiendo ninguno de los dos adversarios obtener ventajas debido a la buena actuación de las defensas.

Finalizó el match con el siguiente score:

Independiente	1
Huracán	0

FOOTBALL ROSARINO

Los matchs de ayer—

ROSARIO, mayo 15 (de nuestro corresponsal). — Jugáronse ayer tarde los partidos siguientes por el campeonato de primera división:

Rosario Central v. Tiro Federal. — Después de un reñido encuentro en el que ambos equipos mostraron su potencialidad, logró vencer Rosario Central por 2 goals a 1.

Central Córdoba v. Nacional. — En el field de este último, ambos teams midiéronse y después de un match equilibrado venció Central Córdoba por 2 goals a 1.

Provincial v. Gimnasia y Esgrima. — En el match que por el campeonato de primera división sostuvieron estos dos clubs, logró vencer en forma relativamente fácil el primero de los nombrados por 3 goals a 1. Los tantos del team vencedor fueron marcados, dos por I. Salcedo y uno por Potbonysack. El de los vencidos por Leonelli.

Rosario Atlético v. Newell's Old Boys. — Motivado por la neta superioridad del segundo, el encuentro que ambos cuadros sostuvieron fué en extremo deslucido. Venció pues Newell's Old Boys por 4 goals a 1. Barfoot, Montserrat y Remoada marcaron los tantos del vencedor y Manley el del contrario.

Belgrano v. Sparta. — Este match terminó con un empate.

MONTEVIDEO

(De nuestro corresponsal)

MONTEVIDEO, mayo 14. — Por el campeonato oficial se han desarrollado esta tarde los siguientes encuentros: Primera división, Peñarol 4 goals v. Central 0, Nacional 1 v. River Plate 1, Dublin 2 v. Reformers 1, Universal 1 v. Defensor 0; segunda división, Peñarol 3 v. Dublin 0, Peñarol B 8 v. Charley 0; tercera división, Peñarol 3 v. Charley 0.

Los desórdenes estuvieron a la orden del día.

En el partido Dublin v. Reformers no se completó el tiempo reglamentario, debido a que una resolución del juez no fué aceptada por los jugadores de Reformers; el público invadió la cancha promoviéndose un grave desorden que obligó a suspenderse el encuentro.

En el partido Nacional contra River se suspendió el partido por las mismas causas y efectos que el anterior; los jugadores de River no acataron un fallo del juez.

Deportes varios

MOTOCICLISMO

CLUB MOTOCICLISTA NACIONAL

El domingo 21 del corriente se realizará en el Hipódromo de Temperley el festival deportivo que ha organizado el Club Motociclista Nacional con el concurso de la mayoría de los aficionados al deporte, motociclistas y del popular aviador don Pablo Castaibert.

La reunión dará comienzo a la 1 de la tarde con la "Prueba del menor consumo", nueva competición motociclista que ha despertado gran interés en nuestros círculos y centros comerciales y que disputarán con motocicletas de capacidad de 1000 c. cúbicos solamente, decidiéndose a favor del corredor que cumpla mayor extensión de pista con un litro de nafta, esencia que será colocada en unos tanques suplementarios iguales que proveerá el C. M. N. a cada competidor. Las inscripciones para esta prueba serán del valor de $ 2 para los socios y de $ 5 para los no socios de la institución organizadora. Los premios a otorgarse son los siguientes: Al primero gran medalla de oro; al segundo, medalla de vermeil y al tercero medalla de plata.

Los demás números del programa son los siguientes:

2. Carrera de motocicletas hasta 3 1|2 HP. 3. Carrera de sidecars, categoría forma libre. 4 Juego de sortija para motocicletas. 5 Carrera de motocicletas forma libre. 6 [illegible] de [illegible] para motocicletas y sidecars. 7 Pruebas de acrobacia en motocicletas. 8 Match carrera entre el aviador Pablo Castaibert y el campeón motociclista sudamericano Carlos Santiago.

Las inscripciones para todas las pruebas se recibirán desde hoy hasta el próximo jueves a las 7.30 de la tarde en la secretaría del Club Motociclista Nacional, calle Rivadavia 1525, de 4 a 7.30 p. m., siendo gratuitas para los socios y el costo de $ 2 para los competidores no asociados.

En todas las carreras se otorgarán medallas de oro como primer premio; medallas de vermeil como segundo y otras de plata como tercero, siendo la distancia uniforme de 10 vueltas a la pista.

La entrada general valirá un peso; las señoras $ 2 y para los niños $ 0.50 m n.

Los socios del Club Motociclista Nacional tendrán de libre acceso al Hipódromo, presentando el carnet de 1916 en cualquiera de las entradas.

En la próxima semana daremos a conocer las [illegible] de carreras de la "prueba del menor consumo" y la hora en que darán comienzo cada una de las distintas competiciones que constituyen el variado y atrayente programa [illegible].

MOTO CLUB ARGENTINO

Ayer se verificó la inspección de los caminos donde se realizará la prueba denominada "[illegible] de Sidecars" a efectuarse el domingo 28 del corriente.

Teniendo en cuenta la topografía del terreno y la circunstancia de que todos los participantes [illegible] el sidecar [illegible] de la [illegible] se ha resuelto modificar la forma del recorrido de la siguiente manera: Punto de salida, camino macadamizado de Merlo a Campo de Mayo en el cruce del camino a Puente Márquez, siguiendo por el primero a Hurlingham, Paso de Morales, Campo de Mayo, San Miguel, Moreno, Puente Márquez al punto de salida; debiéndose efectuar este circuito [illegible] [illegible]

[illegible] San Miguel Moreno y se dispondrá de un servicio de control de los volantes durante todo el trayecto. Los puntos de aprovisionamiento serán instalados en el control de [illegible] en forma que no molestarán a los corredores.

Hasta la fecha se han inscripto los siguientes [illegible]

Daniel Delétang, Alberto Lodieu, Arnoldo Bernasconi y M. Landini. Las inscripciones serán clausuradas el viernes 26 del corriente a las 10 p. m. El importe de éstas ha sido fijado en pesos 5.

En la excursión de ayer participaron: Luis Dartiguelongue, Antonio Blanco, Daniel Delétang, Domingo Campanella, Alberto Lodieu, Alberto Pescarmona, Arnoldo Bernasconi, Guido Taddia, y M. Landini.

YACHTING

YACHT CLUB RIO DE LA PLATA

Ayer se realizaron las regatas de balandros organizadas por este club, en el triángulo oficial frente a San Isidro, los que como se recordará, fueron suspendidas por falta de agua el 26 de marzo pasado, después de haberse disputado la segunda serie. Solamente tres yates se presentaron a disputar la primera serie sobre un recorrido de 12 millas, reservado para yates de la clase "Onedesing".

El resultado fué el siguiente:

Primero: "Delta", timoneado por Alejandro J. Milhas: salió a la 1 h. 1 m. 35 s. p. m.: llegó a las 3 h. 52 m. 38 s. p. m. Tiempo real empleado: 2 horas 52 minutos 38 segundos. Premio: un cronógrafo de plata, donado por la comisión de regatas del club.

Segundo: "Brisa", timoneado por Christian Bove: salió a la 1 h. 1 m. 57 s. p. m.: llegó a las 3 m. 52 m. 51 s. p. m. Tiempo real empleado: 2 horas 52 minutos 51 segundos. Premio: medalla de plata.

Tercero: "Aurora", timoneado por Alberto Juncosa: salió a la 1 h. 1 m. 2 s. p. m.: llegó a las 3 h. 54 m. p. m. Tiempo real empleado: 2 horas 54 minutos.

El yate "Euro" desertó.

Se disputó igualmente la tercera serie sobre un recorrido de 6 millas, para yates de la clase "Numeral".

En esta regata, el yate número 1 sufrió un accidente, pues el piloto al intentar arreglar la oriza del pico hizo volcar la embarcación. Acudieron en su auxilio los yates 3 y 5 por cuya razón perdieron el derecho a la carrera por estar así reglamentariamente establecido.

El resultado fué el siguiente:

Primero: "Yate número 4", timoneado por Edmundo von Semasco: salió a la 1 h. 15 m. 37 s. p. m.: llegó a las 3 h., 2 m. 27 s. p. m. Tiempo real empleado: 1 hora 47 minutos 27 segundos. Premio: medalla de plata.

Segundo: "Yate número 8": timoneado por Juan A. Juncosa: salió a la 1 . 15 m. 56 s. p. m.: llegó a las 3 h. 3 m. 46 s. p. m. Tiempo real empleado: 1 hora 48 minutos 46 segundos.

Tercero: "Yate número 6", timoneado por Mario Rollino: salió a la 1 h. 15 m. 26 s. p. m.: llegó a las 3 h. 3 m. 56 s. p. m. Tiempo real empleado: 1 hora 48 minutos 56 segundos.

Actuó de oficial del día el señor A. Galpes o'i. señores D. E. Amadeo, timonel y Q. A. Guerra.

CLUB NAUTICO BELGRANO

La prueba final de la temporada fué disputada ayer en el triángulo oficial del club. El triunfo correspondió al yate Hertensia, tripulado por los señores D. E. Amadeo (timonel) y L. A. Guerra, señalando un tiempo corregido de 1 hora 32 minutos.

CLUB NAUTICO BUCHARDO

Tres embarcaciones participaron de la regata disputada ayer por el premio "Clausura".

El yate "Seesso" obtuvo un fácil triunfo cubriendo el recorrido en 1 hora 27 m. 10 s.

TIRO

CLUB INTERNACIONAL DE CAZADORES

En el stand de Rivadavia tuvo lugar ayer la acostumbrada reunión semanal de socios de este club.

Se disputó el premio "Campeón", quedando nuevamente en posesión de él su detentor por varias veces, señor R. Ocampo. En el premio "Patria" fué dividido el primero y segundo premio entre Carmelio y Bianchi y el tercero entre Bugiano y Bonomi.

El premio "Gran Copa de Honor" fué ganado por A. Milburn, desempatado por Serantes.

Las dos pollas disputadas fueron ganadas por J. G. Vian y T. Serantes.

CICLISMO

CLUB CICLISTA VILLA CRESPO

Ayer por la mañana se realizó la anunciada carrera ciclista a la Americana organizada por el club del epígrafe, con los siguientes resultados generales:

Primeros, M. González y R. Saravia, en 1 hora, 14 minutos; segundos, A. Gaudino y Bernasconi, en 1 hora, 19 minutos; terceros, A. Rossi y L. Faedo, en 1 hora, 19 minutos, 20 segundos; cuarto, F. Vázquez y Mantenzar, en 1 hora, 20 minutos.

La organización de esta prueba estaba a cargo de la siguiente comisión:

Juez de largada y llegada, E. Ghezzi; juez en el Tiro, P. Planley; fiscalizador, F. Nigro, y cronometrista, J. Raymondi.

CENTROS RECREATIVOS

INFORMACIONES DIVERSAS

Juventud Patriótica de Almagro. — Esta progresista asociación de la parroquia de San Carlos ha renovado su junta ejecutiva de la siguiente manera:

Presidente, don Santiago Solari; vicepresidente, don Luis María Alvarez; secretario general don Carlos Pedotti Bianchi; prosecretario don Bartolomé C. Sabaturi; tesorero señorita Julia Cordero; protesorero, señorita Nely [illegible]; vocales: don Roque Marcio, don Guillermo Castellanos, don Martín Susa, don Juan Rossio, don Sixto J. Salazar, don Julio Mengoni, don Osvaldo Cechi, don Alberto Boggio, don Luis Gómez, don Miguel Di Tulio y don René Montés.

La secretaría de esta asociación funciona actualmente en el amplio local sito en la calle Agrelo 3712, donde se reciben adhesiones.

Juventud del día. — Como hemos anunciado en números anteriores realizóse ayer tarde, en los salones de la sociedad Unione Operai Italiani la tertulia familiar organizada por este antiguo centro: una numerosa y selecta concurrencia ocupaba el salón y desde temprano ya se notaba el gran entusiasmo a que alcanzó esta reunión. La comisión directiva ha resuelto organizar una serie de tertulias diurnas, dado el éxito obtenido en ésta.

Agrupación Artística Teatral U. C. R.—Gran éxito alcanzó la fiesta de gala realizada por esta agrupación artística teatral: el selecto programa preparado por la comisión directiva fué cumplido en todas sus partes. Esta fiesta ha dejado gratos recuerdos entre la concurrencia que asistió a ella.

Lago di Como. — En su local social de la calle Canalllo 1758 realizóse anoche el gran baile familiar organizado por este prestigioso y acreditado círculo. Como en las reuniones anteriores se notó una concurrencia selecta: el programa, en extremo interesante, se desarrolló con gran entusiasmo. Se danzó hasta altas horas de la noche: esta "soirée" fué muy interesante y la comisión directiva ha resuelto organizar otra para los primeros días del próximo mes de junio.

Tome y Traiga. — Realizóse el domingo el baile que efectúa esta sociedad [illegible] [illegible] Leandro N. Alem [illegible] [illegible] de la sociedad Española [illegible] [illegible] por la comisión fué muy ameno.

La información para esta sección debe ser dirigida al señor Jefe de la sección Centros Recreativos, LA EPOCA, Avenida de Mayo número 7?? capital.

MUNDO COMERCIAL

EXTERIOR

BOLSA DE MONTEVIDEO

MONTEVIDEO, mayo 15. — En el cierre de las operaciones efectuadas hoy en el mercado de valores de esta Bolsa, los diversos títulos de renta públicos y los particulares cotizados obtuvieron estos precios:

Títulos hipotecarios de la serie O. a 91.
Títulos hipotecarios de la serie Q. a 91.20.
Títulos hipotecarios de la serie Q. para fin de mes, a 91.30.
Banco Italiano, a 135.

—El movimiento de vapores registrado durante el día de hoy en este puerto es como sigue:

Entraron: Bocama, de Río de Janeiro: H. Laddie, de Londres; Santa Bárbara y Hostiliers, de New York; Herminius, de Liverpool y Desna, de Génova.

—Sale esta noche de aquí con destino a ésa el vapor Ciudad de Buenos Aires.

INTERIOR

MERCADO DE CEREALES A TERMINO DE BUENOS AIRES

Primera rueda

En esta hora de negocios en cereales se registró esta operación:

Trigo: para agosto, 200 toneladas a $ 7.60.

MERCADO DE CEREALES A TERMINO DE ROSARIO

Primera rueda

Se anotó hoy esta única operación:

Maíz: para julio, 200 toneladas, a $ 4.25.

MERCADO DE VACUNOS LINIERS

Han dado principio las operaciones en este mercado con precios algo más encalmados que en la semana anterior, debido a la grande entrada del día, pero en general los precios se mantuvieron dentro de un límite satisfactorio, no así para las haciendas flacas, desparejas en tamaño y con destino al consumo que se cotizaron a precios poco sostenidos.

La entrada de hoy en este mercado fué de 5447 cabezas, clasificadas en la siguiente forma: novillos 2567, vacas 2090, terneros 790 y 30 bueyes. Porcinos entraron 1556.

Los precios corrientes de la mañana fueron los siguientes:

Bueyes para frigorífico, de $	221.—
Novillos mest. esp. para frig.	159.— a 200.—
Novillos gordos ídem	159.— a 152.—
Novillos para consumo	66.— a 153.—
Novillitos para consumo	29.— a 146.—
Vacas para frigorífico	150.—
Vacas para consumo	50 — a 150.—
Vaquillonas para consumo	46.— a 120.—
Terneros para consumo	19.— a 57.—

Para porcinos los precios variaron entre $ 0.23 a 0.31 el kilo.

VENTAS DE HOY

	Pesos
Bargo Lascurain y Etchegaray—	
45 novillos gordos Córdoba	155.—
21 vacas especiales G. Belgrano	132.—
2 novillos carne gorda Córdoba	110.—
2 vacas carne gorda ídem	[illegible]
14 vacas m. gordas Juárez	[illegible]
7 vacas m. gordas San Luis	122.—
Aarreno y Hnos. Fortunato B.—	
2 novillos carne gorda Córdoba	[illegible]
1 vacas gordas Córdoba	[illegible]
1 novillo flaco Córdoba	[illegible]
4 vacas buena carne Córdoba	[illegible]
7 vacas flacas Córdoba	[illegible]
10 terneros gordos ídem	[illegible]
Apbeza y Cía. Juan—	
3 bueyes gordos Río Negro	[illegible]
1 novillos carne gorda ídem	125.—
1 vacas buena carne ídem	65.—
1 novillo buena carne ídem	75.—
1 vaquillona buena carne ídem	[illegible]
1 terneros buenos ídem	50.—
Acame y Pellini—	
11 vacas especiales Córdoba	125.—
26 vacas gordas Santa Fe	[illegible]
14 vaquillonas gordas ídem	[illegible]
10 vacas especiales ídem	125.—
15 vacas carne gorda ídem	[illegible]
Anasagasti Juan—	
16 novillos flacos San Luis	65.—
Alonso y Blaquier—	
20 novillos carne gorda Pergamino	[illegible]
1 novillos carne gorda ídem	125.—
Bunge y Born—	
22 vacas buena carne [illegible]	[illegible]
12 novillos gordos 9 de Julio	[illegible]
7 vaquillonas carne gorda ídem	[illegible]
Benítez y Murré—	[illegible]
Bellocq e Hita—	[illegible]
Ceballos y Cufré—	[illegible]
Curullo Felipe L.—	[illegible]
Crotto Hermanos—	[illegible]
Devoto y Cía. Tomás—	[illegible]
Elordy y Cía. Juan—	[illegible]
Guillón y Cía. Rodolfo—	
21 vacas especiales Córdoba	[illegible]
35 vacas gordas Córdoba	[illegible]
6 vacas gordas Pehuajó	[illegible]
5 vacas carne gorda ídem	[illegible]
25 vacas especiales ídem	[illegible]
Ghiso Hermanos—	[illegible]
Goñi e hijos Ignacio—	[illegible]
Lalor Juan—	[illegible]
Larreur Pedro y Antonio—	[illegible]

CASA VACCARO

ESTABLECIDA EN EL AÑO 18??

Para el Cambio General de Moneda y la compra y venta de Acciones y Títulos de renta Nacionales, Provinciales y Extranjeros es la casa más recomendada de la República

SEVERO VACCARO

AV. DE MAYO 646 - Buenos Aires

4 novillos buena carne ídem	[illegible]
2 novillos carne gorda ídem	[illegible]
2 vacas carne gorda ídem	[illegible]
11 vacas carne gorda Santa Fe	[illegible]
3 vacas carne gorda ídem	[illegible]
8 novillos carne gorda ídem	[illegible]
11 novillos carne gorda ídem	[illegible]
1 novillo buena carne ídem	[illegible]
2 terneros buenos Santa Fe	[illegible]
12 novillos flacos B. Blanca	[illegible]
9 novillitos buena carne ídem	[illegible]
5 vacas buena carne ídem	[illegible]
7 vaquillonas buena carne ídem	[illegible]
7 novillos buena carne San Luis	[illegible]
21 novillitos carne gorda ídem	[illegible]
6 terneros buenos 25 de Mayo	[illegible]
6 terneros buenos ídem	[illegible]
4 novillitos carne gorda Caseros	[illegible]
20 bueyes flacos ídem	[illegible]
15 terneros especiales Bolívar	[illegible]
0 vacas especiales ídem	[illegible]
20 vacas m. especiales ídem	[illegible]
14 novillitos carne gorda T. Lauquen	[illegible]
21 novillitos m. gordos ídem	[illegible]
20 novillos gordos Suipacha	[illegible]
24 novillos carne gorda Saavedra	[illegible]
Lynch y Cía. Leandro—	
37 vaquillonas m. gordos Henderson	[illegible]
15 terneros especiales ídem	[illegible]
Nale, Repetto y Cía.—	
15 vacas carne gorda Santa Fe	[illegible]
2 vaquillonas flacas ídem	[illegible]
12 toros carne gorda ídem	[illegible]
1 novillo flaco Santa Fe	[illegible]
15 terneros gordos ídem	[illegible]
5 terneros mamones Matanza	[illegible]
Ortiz Fermín—	
16 vacas carne gorda Arrecifes	[illegible]
9 terneros buenos ídem	[illegible]
1 ternero mamón ídem	[illegible]
Patrón Costas y Peré—	
17 vacas carne gorda Córdoba	[illegible]
2 novillitos carne gorda ídem	[illegible]
1 vaquillona buena carne ídem	[illegible]
6 terneros buenos ídem	[illegible]
1 ternero mamón ídem	[illegible]
22 vaquillonas buena carne ídem	[illegible]
16 vaquillonas flacas ídem	[illegible]
25 terneros buenos ídem	[illegible]
Peña y Cía. Julio L.—	
55 bueyes carne gorda Santa Fe	[illegible]
57 bueyes carne gorda ídem	[illegible]
11 bueyes carne gorda ídem	[illegible]
2 vaquillonas buena carne Córdoba	[illegible]
Martínez de Hoz Hermanos—	
25 vacas flacas 25 de Mayo	[illegible]
16 vacas m. gordas ídem	[illegible]
Rubio Cesario Zubizarre y Cía.—	
30 bueyes m. especiales Pellegrini	[illegible]
2 bueyes gordos ídem	[illegible]
Ruiz Baldassarre y Cía.—	
1 ternero regular Abel	[illegible]
24 novillos carne gorda Santa Fe	[illegible]
2 novillitos carne gorda ídem	[illegible]
16 vacas buena carne Abel	[illegible]
25 vacas gordas ídem	[illegible]
12 vacas gordas Santa Fe	[illegible]
2 vaquillonas carne gorda ídem	[illegible]
Rodger y Cía. Guillermo H.—	
23 terneros gordos San Luis	[illegible]
9 terneros gordos ídem	[illegible]
20 vaquillonas flacas Córdoba	[illegible]
25 vacas flacas ídem	[illegible]
2 vacas carne gorda ídem	[illegible]
2 vacas carne gorda ídem	[illegible]
15 vaquillonas flacas ídem	[illegible]
24 novillos buena carne ídem	[illegible]
5 bueyes carne gorda ídem	[illegible]
46 novillos carne gorda ídem	[illegible]
Santamarina e hijos—	
12 novillos carne gorda Alsina	[illegible]
2 novillos carne gorda ídem	[illegible]
4 vacas m. especiales ídem	[illegible]
25 terneros buenos Bolívar	[illegible]
25 terneros regulares ídem	[illegible]
Schreiber D'Hers y Cía.—	[illegible]
Salaberry y Berretche—	[illegible]
Señor Beltrán—	[illegible]
Unzué Alzaga y Cía.—	[illegible]

VENTAS DE CERDOS

	$ el kilo
Bargo, Lascurain y Etchegaray—	
34 cerdos especiales Viamonte	[illegible]
Alonso y Blaquier—	
46 cerdos buenos Lobos	[illegible]
Anasagasti Juan—	
40 cerdos Capilla del Señor	[illegible]
Acame y Pellini—	[illegible]
Curullo Felipe L.—	[illegible]
Compañía de Haciendas—	[illegible]
Bunge y Born—	[illegible]
Devoto y Cía. Tomás—	
42 cerdos regulares Córdoba	[illegible]
[illegible]	[illegible]
[illegible]	[illegible]

PIDAN LA NUEVA
Cerveza de invierno
- BOCK-CENTENARIO -

MERCADO DE LANARES (TABLADA)

Abrió hoy el mercado, con menos animación que la semana pasada.

Debido a las abundantes entradas que se han sucedido durante muchos días, se notaron hoy cotizaciones algo más bajas que la semana pasada, siendo todavía estos precios bastante satisfactorios.

La entrada del día fué de 18.583 animales, habiéndose vendido durante la mañana 10.507 cabezas, repartidas en esta forma:

La Plata Cold Storage 3448, Compañía Sansinena 1414, La Blanca 1301, Argentino Central 844, Armour 960, y 2810 para los matarifes locales.

Los precios extremos de la mañana fueron los siguientes:

Capones paar frigorífico, desde $	14.50 a 18.20
Id. para matadero	18.— a 26.—
Ovejas para matadero	10.50 a 21.30
Borregos para matadero	8.30 a 12.50
Id. para frigorífico	8.20 a 13.60
Capones para invernada	9.— a 11.30

VENTAS DE HOY

	Pesos
Mañico y Cía.—	
14 ovejas Matadero T. Lauquen	21.30
10 ovejas aMtadero ídem	16.50
42 borregos Frigorífico ídem	11.—
Ortiz y Cía. Fermín—	
314 borregos Frigorífico Pigüé	11.70
107 borregos Frigorífico ídem	12.—
Peña y Cía. Julio L.—	
24 capones Frigorífico Piñeyro	17.50
Solís Riveyro Hnos. y Cía.—	
70 capones Matadero Bompland	12.50
74 capones Matadero ídem	9.10
Bernardo Garat—	
85 capones Frigorífico C. del Seña	11.30
160 capones invernada ídem	9.—
237 ovejas invernada ídem	8.70
Devoto y Cía. Tomás—	
53 capones Matadero Able	19.—
67 capones Frigorífico ídem	17.80
Velaz y Cía. Angel—	
121 capones Matadero Lavalle	11.—
130 ovejas aMtadero ídem	10.50
49 borregos matadero 30 Agosto	13.50
28 ovejas Matadero ídem	16.—
10 ovejas Matadero ídem	19.—
Bayona Juan—	
268 capones Frigorífico Pisco	17.30
La Cooperativa de Hacendados—	
52 borregos Matadero Pehuajó	8.80
46 capones Frigorífico ídem	14.50
136 boregos Matadero Abel	10.10
Carriquiry Casaux y Cía.—	
55 capones Frigorífico Handerson	15.60
22 borregos Frigorífico ídem	11.50
Guillén y Cía. Rodolfo—	
138 capones Frigorífico Pergamino	15.60
Martínez de Hoz Hno.—	
155 capones Frigorífico Madero	18.—
22 ovejas Matadero Piedritas	13.—
68 borregos Frigorífico ídem	10.40
15 borregos Frigorífico ídem	8.20
Patrón Costas y Peró—	
246 borregos Frigorífico C. Suárez	12.—
Bayona y Ferrazzini—	
165 capones Frigorífico Casalins	15.—
88 capones Frigorfico Ranqueles	17.—
Arancet y Cía. Pedro—	
71 borregos Matadero La Porteña	9.60
87 borregos Matadero ídem	16.50
31 capones Frigorífico ídem	16.50
211 borregos Matadreo ídem	10.30
Bargo Lascurain y Etchegaray—	
279 capones Frigorífico S. Román	16.60
498 capones Frigorífico ídem	18.20
100 capones Frigorífico ídem	17.40
150 capones Matadero ídem	13.50
97 borregos Frigorífico Pigüé	13.—
Chapar y Cía. Juan—	
39 borregos Matadero La Zanja	9.—
107 ovejas Matadero ídem	14.40
209 capones Frigorífico Argerich	14.80
294 borregos Frigorífico Medano	9.60
66 ovejas Matadero Fraguiero	14.80
50 borregos Matadero ídem	9.40
119 borregos Matadero ídem	9.40
Aceame y Bellini—	
17 capones Frigorífico F. Madero	16.50
34 borregos Frigorífico ídem	10.30
49 borregos Matadero ídem	8.80
100 borregos Matadero dem	8.30
Santamarina e hijos—	
155 capones Frigorfico 30 Agosto	15.—
107 boregos Frigorífico Leubricó	10.—
Salaberry y Bereciche—	
50 capones Matadero Unzué	20.—
120 capones Matadero ídem	18.—
500 borregos Frigorífico Thompson	10.—
30 capones Matadero Pigüé	19.—
273 capones Frigorífico ídem	16.80
113 borregos Matadero ídem	9.70
1860 vejas Matadeer La Pence	11.60
24 ovejas Matadero ídem	15.—
25 ovejas Matadero Del Campillo	10.50
83 borregos Frigorífico ídem	11.—
88 borregos Frigorfiv Saavedra	12.—
140 ovejas Matadero ídem	12.50
Rubín, Cesario Zubiaurre y Cía.—	
1149 capones Frigorífico Piñeyro	14.60
101 capones Matadero ídem	12.—
La Cooperativa de Hacendados—	
280 capones Matadero Saliqueló	18.30
131 ovejas Matadero ídem	19.30
116 borregos Frigorífico ídem	11.80
Lanusse Pedro y Antonio—	
85 capones Frigorífico Dufour	16.50
168 borregos Frigorífico Ferreira	12.50
96 ovejas Matadero V. Moderna	15.10
65 capones Frigorífico Napostá	15.—
25 ovejas Matadero ídem	14.—
29 capones Frigorífico ídem	13.—
66 capones invernada ídem	11.30
12 ovejas Matadero ídem	12.—
Lalor Juan—	
80 borregos Frigorífico Curumalán	13.60
189 borregos Frigorífico ídem	13.60
190 capones Frigorífico Dufour	14.50
220 borregos Frigorífico Pigüé	10.50
38 capones Frigorífico Melo	18.—
47 capones Frigorífico ídem	17.—
11 borregos Frigorífico ídem	13.50
Goñi e hijos Ignacio—	
649 capones Frigorífico Argerich	14.30
363 ovejas Matadero ídem	12.70
23 capones Frigorífico Piñeyro	15.—
66 borregos Frigorífico ídem	13.10
Lizarralde Hermanos—	
103 capones Frigorífico Mackeha	15.30

VENTA DE CAMPOS

V. S. Lobato y Cía.—

Campo en el partido de 9 de Julio, a 800 metros más o menos de la estación Galo Llorente F. C. de La Plata a Meridiano V y a 1 y 1|2 leguas de las estaciones Cambaceres y La Niña. Superficie 766 hs. 46 as. y 95 cs., en $ 127.000. Promedio $ 165.69 la hectárea. Venta por orden judicial. Comprador señor Galo Llorente.

ADUANA

EXPORTACION DE PRODUCTOS DEL PAIS

Se han exportado en el día de ayer por el puerto de la capital los siguientes productos:

Para Génova: 10.000 bolsas trigo con 698.586 kilos; 2300 bolsas maíz con 142.400 kilos; 7480 cuartos vacunos congelados con 643.800 kilos; 2345 reses carneros congelados con 87.971 kilos.

Para San Vicente a órdenes: 450 fardos lana con 118.300 kilos; 11.309 bolsas lino con 781.495 kilos; 2.306.000 kilos de trigo a granel.

Para Liverpool: 3455 bolsas trigo con 239.600 kilos; 1500 bolsas maíz con 104.567 kilos.

Para Nueva York: 2500 bolsas extracto de quebracho con 125.000 kilos; 300 fardos lana con 108.700 kilos; 7405 bolsas lino con 550.450 kilos.

MARÍTIMAS

Marea y viento

Desde las 6 hasta las 9 p. m. de hoy, según el semáforo del Riachuelo:

6 a. m., 18 pies, 8 pulgadas; viento S. O.
7 a. m., 18 pies, 4 pulgadas; viento S. O.
8 a. m., 18 pies, 4 pulgadas; viento S. O.
9 a. m., 18 pies, 4 pulgadas; viento S. O.

Vapores esperados

Italiano Tomaso di Savoia, de Génova en la dársena norte con pasajeros y carga, entró a las 10 a. m.

Inglés Desna, de Liverpool en la dársena norte con pasajeros y carga, llegará esta noche.

Id. Highland Loddie, de Londres en la dársena norte con pasajeros y carga.

Id. Treloske, de Cardiff, en la dársena norte con carbón.

Id. Azul, de Newpwort en el dock sud con carbón.

Id. Jasón, de Nowport en el dock sud con carbón.

Belga Eburoon, de Baltimore al Riachuelo con maderas.

Holandés Rynland, de Amsterdam, con carga.

Id. Kennemerland, de Amsterdam con carga.

Vapores a salir

Holandés Poeldijk, del dique 2 para Chile en lastre.

Inglés Highland Harris, del dique 4 para Zárate a cargar.

Id. Highland Loch, del dock sud para La Plata a cargar.

Mañana: vapor francés Garonna, de la dársena norte para Burdeos con pasajeros y carga.

Inglés Darro, de La Plata para Liverpool con pasajeros y carga.

Vapores de los ríos

Llegaron: Ciudad de Montevideo y Cabo Santa María, de Montevideo.

París, de Salto y escalas.

Luna, de Carmelo.

Salen: Ciudad de Montevideo y Cabo Santa María, a las 10 p. m. para Montevideo.

Línea de la costa sud

Asturiano, en ésta, saldrá el 20 para Punta Arenas.

Pellegrini, saldrá hoy de San Antonio para ésta.

Atlántico, salió el 5 de ésta para Valparaíso.

Argentino, en Punta Arenas.

Quebracho Argentino, en Patagones.

Presidente Quintana, en ésta, saldrá el 20 para C. Rivadavia.

Mascota, en ésta.

Presidente Mitre, de ésta llegó hoy a Río Gallegos.

Roma, en ésta, saldrá el 18 para Madryn.

Camarones, salió el 11 de ésta para Río Gallegos.

Unión, en ésta, saldrá el 20 para Bahía Blanca y Patagones.

Línea del Brasil

Novillo, de ésta, para Pernambuco, llegó el 13 a Bahía.

Dálmata, salió el 13 de B. Blanca para Río Janeiro.

Ternero, en Paranaguá.

Porvenir en Santos, saldrá hoy para Paranaguá.

Libertad, salió el 10 de ésta para Río de Janeiro.

Brasil, en P. Alegre.

Vaquillona, salió el 14 de Paraná para Río Janeiro.

Benjamín, en Paranaguá.

Pomona, en Paranaguá.

Juanita, de Porto Alegre llegó hoy a Rosario.

Independencia, salió el 12 de ésta para B. Blanca.

Toto, salió hoy de Porto Alegre para ésta.

POSICION DE LOS VAPORES DE PASAJEROS

De la Mala Real Inglesa

Araguaya, salió el 5 de Liverpool para ésta.

Amazón, salió el 9 de ésta para Liverpool.

Demerara, en Liverpool.

Desna, de Liverpool para ésta, salió el 11 de Santos, llegará esta tarde.

Darro, saldrá mañana de La Plata para Liverpool.

Deseado, salió el 10 de La Plata para Liverpool.

Drina, en Liverpool.

Orita, en Liverpool.

Oronsa, de Liverpool para el Pacífico, salió el 21 de abril de Montevideo.

México, de Coronel para Liverpool; salió el 9 de Montevideo.

De Lamport y Holt

Bpron, salió el 27 de abril de ésta para Nueva York.

Vasari, en Nueva York.

Vauban, de Nueva York para ésta llegará hoy a Río Janeiro.

Vestris, salió el 11 de La Plata para Nueva York.

Verdi, en Nueva York.

Voltaire, saldrá el 13 de Nueva York para ésta.

De la Nelson Line

Highland Piper, en Londres.

Highland Rover, salió el 25 de abril de La Plata para Londres.

Highland Pride salió el 5 de La Plata para Londres.

Highland Loch, en ésta; saldrá el 16 para Londres.

Highland Laddie, de Londres, llegará hoy.

Highland Glen, salió el 27 de abril de Londres para ésta.

Highland Corrie, salió el 4 de Londres para ésta.

Higrland Scot, salió el 18 de abril de La Plata para Londres.

Del Lloyd Real Holandés

Frisia, en Amsterdam, suspendido el servicio hasta nuevo aviso.

Hollandia, en Amsterdam.

Gelria, en Amsterdam.

Zeelandia, en Amsterdam.

De la Sud Atlantique

Sequana salió el 3 de Burdeos para ésta.

Garonna, en ésta; saldrá mañana para Burdeos.

Samara, de ésta para Burdeos salió el 4 de Río Janeiro.

Liger, en Burdeos.

Flandre, en Burdeos.

De los Transportes Marítimos

Pampa, salió el 10 de Marsella para ésta.

De la Trasatlántica Española

León XIII, salió el 12 de Bilbao para ésta.

P. de Satrústegui, de Bilbao para ésta, salió el 29 de abril a las 12 m. de Cádiz.

Reina Victoria Eugenia, de Barcelona para ésta, salió el 10 de Tenerife.

Infanta Isabel de Borbón, de ésta para Barcelona, pasó el 6 por Cabo Frío.

De la línea Pinillos

Valbanera, de ésta para Barcelona, salió el 6 de Las Palmas.

Catalina, en ésta.

Balmes, en ésta.

Del Lloyd Sabaudo

Tomaso di Savoia, de Génova llegó hoy a ésta.

Principe Udine, en Génova.

De la Ligure Brasiliana

Garibaldi, salió el 24 de abril de ésta para Génova.

Cavour, de Génova para ésta, salió el 1.o de Gibraltar.

Del Lloyd Italiano

Indiana, salió el 29 de abril de ésta para Génova.

Luisiana, en viaje de Génova para ésta.

Entradas y salidas de buques de Ultramar habidas en el puerto de la capital, desde las 8 a. m. de ayer hasta las 8 a. m. de hoy

Entradas: vapor español Catalina, id. danés Natal, id. inglés Alfalfa, id. id. Tenassedinn, id. nacional Piedrabuena.

Salidas: vapor inglés Darro, id. italiano Stella Polare, id. inglés San Fraterno, id. noruego St. Croix.

Vapores con correspondencia a llegar

Hoy: vapor inglés Desna, distribuirá correspondencia de Europa hasta el 24 de abril.

Hoy: vapor italiano Tomaso di Savoia, distribuirá correspondencia de Europa hasta el 22 de abril.

Vapores con correspondencia a salir

Mañana: vapor inglés Darro, llevará correspondencia para Brasil y Europa, franqueo simple hasta las 8 a. m. sin alcance.

Dique de carena

Hoy salió del dique seco el crucero nacional Patria, y entaron los vapores nacionales Madrid y Lisboa y el inglés Cotovia, a revisar los fondos.

ESPECTACULOS

COLON. — Próximamente gran compañía lírica italiana.

ODEON. — ¡Agua va! — Noche: Isaura.

COLISEO. — La duquesa del bal tabarín.

APOLO. — La eterna mentira — Cosas de América.

ARGENTINO. — La marea — Mamá Culepina. El miércoles 17, estreno La llegada del batallón.

NUEVO. — Compañía Nacional. — Disidentes y orejudos y Ay Ay El petizo Marcelino.

BUENOS AIRES. — Compañía Angelina Pagano. — El rosal de las ruinas.

NACIONAL. — Niñera joven se precisa — Los disfrazados — El triunfo radical — El lobo de mar.

AVENIDA. — Amor enmascarado.

MARCONI. — Compañía tradicionalista argentina. — Hoy: Martín Fierro y Resaca.

MAYO. — Tarde: Hohemios — El puñao de rosas — La frescura de Lafuente — Fotografía feminista.

BATTAGLIA. — Guardiana de la fábrica.

CASINO. — Compañía de variedades y atracciones. — Hoy: Variado programa; Debut de la troupe Pollastrini, 7 personas notables acróbatas de salón. Joe Briff and Co., Barrington et Dichens The Tanfrellas, Siems y toda la nueva compañía.

ROYAL. — El jóven del 68 — Mundial magazine — Las costumbres de Nerón.

CIRCO ANSELMI. — Los apaches de París.

PABELLON DE NOVEDADES. — El rey Lear.

PARQUE JAPONES. — (Callao y Paseo de Julio) — Temporada de invierno. — Atracciones sensacionales. Sábados y domingos funciones.

SKATING RINK L'AIGLON. — (Florida 146). — Patinaje sobre ruedas — Tres secciones diarias, mañana tarde y noche.

PALACE THEATRE. — (Corrientes 757). — El brote de la muerte — El criminal convertido — El dinero.

SELECT. — (Suipacha 482). — Función a beneficio total de las Hijas de María de la Santa Unión.

CINE OPERA. — (Corrientes 848). — Variado programa.

SPLENDID THEATRE. — (Santa Fe 1848). — El triunfo más grande de la Bertini — Odette de Sardou.

LAVALLE. — (Lavalle 941). — Se envenenaron y Luicito forma compañía.

CRYSTAL PALACE. — (Corrientes 1550). — La víctima de los especuladores.

ELECTRIC PALACE. — (Lavalle 836). — La isla tenebrosa.

PETIT PALACE. — (Libertad 976). — El brote de la muerte — El criminal convertido.

SMART PALACE. — (Corrientes 1279-1285). — Canillita en vendetta — Oropel — El león de la sierra.

TEATRO CINE BOLIVAR. — (Bolívar 1032). — Kirkajan — La virgen del mar — Max Linder desea un hijo — La felicidad de Susana.

CINE NUEVO. — (Cangallo y C. Pellegrini). — Variado programa con estrenos.

GRAN CINE RADIUM (N.o 6. — (Rivadavia 2970 — Variado programa con estrenos.

SELECT BERNARDO DE IRIGOYEN. — (B. de Irigoyen 1400). — Variado programa con estrenos.

TEATRO CINE PARIS. — Hoy: Variado programa con estrenos.

CONVOCATORIAS

AVISO. — BANCO HIPOTECARIO NACIONAL. — Se hace saber al público que en virtud de denuncia de pérdida hecha por los señores Ernesto A. Bunge y J. Born, notificada en forma a este Banco por el escribano Francisco Ratto, con fecha marzo 18 de 1916, se han declarado suspendidos en sus efectos los títulos de la Cédula Hipotecaria Argentina 6 o|o con fechas de pago en Enero y Julio.

De $ 1.000. — Nos. 381.325, 381.326, 381.327, 381.328, 381.329, 381.330, 381.331, 381.332, 381.333, 381.334, 381.335, y 381.336.

De $ 500. — Nos. 87.428, 87.429, 87.430, 87.431, 87.432, 87.433, 87.434, 87.435, 87.436, 87.437, 87.468, 87.469, 87.470, 87.471, 87.472, 87.473, 87.474, 87.475, 87.476, 87.477, 88.417, 88.418, 88.419, 88.420, 88.421, 88.422, 88.423, 88.424, 88.425, 88.426, 88.427, 88.428, 88.429, 88.430, 88.431, 88.432, 88.445, 88.446, 88.447, 88.448, 88.475, 88.506, 88.507, 88.508, 88.509, 88.510, 88.511, 88.512, 88.513, 88.514, 88.515, 88.516, 88.517, 88.518, 88.519, 88.520, 88.521, 88.522, 88.523, 88.524, 88.525, 88.584, 88.585, 88.523, 88.604, 88.605, 88.606, 88.607, 88.608, 88.609, 88.610, 88.611, 88.612, 88.613, 88.614, 88.615, 88.616, 88.617, 88.618, 88.619, 91.486, 91.487, 91.488, 91.489, 91.490 y 91.491.

Estas cédulas representan un valor nominal de pesos 55.000 y llevan todas el cupón de enero 1916 y siguientes.

Todo lo cual se hace saber a los fines establecidos en los artículos 754 y siguientes del código de comercio.

Buenos Aires, abril 11 de 1916. — A. Díaz, gerente. 615 v. Mayo 27.

BANCO GANADERO ARGENTINO. — SOCIEDAD Anónima. Belgrano 847. — No habiéndose depositado el número de acciones requeridas por el artículo 37 de los Estatutos para verificar las asambleas generales extraordinaria y ordinaria convocada para el día 29 de abril ppdo., se convoca nuevamente para el día 20 de Mayo a las 8 p. m. en el local del Banco, la que se efectuará con cualquiera que sea la cantidad de acciones depositadas.

ORDEN DEL DIA

Asamblea General Extraordinaria.
Reforma de los Estatutos.
Asamblea General Ordinaria.

Primero: Lectura y aprobación de la Memoria y Balance General al 31 de Diciembre de 1915.

Segundo: Lectura y Dictamen del señor Síndico.

Tercero: Elección de tres Directores Titulares y dos Directores Suplentes por dos años, un Síndico y un Síndico Suplente por un año.

Cuarto: Designación de dos señores accionistas para aprobar y firmar el Acta de la Asamblea.

Los señores Accionistas que deseen asistir a la Asamblea deberán de acuerdo al artículo 40 de los Estatutos depositar en la Dirección del Banco hasta tres días antes del fijado para ésta sus acciones. 960 v. 20 Mayo.

"LEDESMA SUGAR ESTATES AND REFINING Company, Ltd.". — Asamblea General extraordinaria. — Por resolución del síndico de la sociedad anónima "Ledesma Sugar Estates and Refining Company, Ltd." se convoca a los accionistas de la misma a la asamblea general extraordinaria que se celebrará el día 29 de mayo de 1916 a las 4 p. m. en las oficinas de la sociedad, calle Sarmiento número 45[illegible], para tratar la siguiente:

ORDEN DEL DIA:

1.o Lectura de un informe del síndico, explicando las causas generadoras de esta asamblea, convocada por el mismo, en virtud de las facultades que le confiere el artículo 340, inciso 2.o del Código de Comercio.

2.o Resolución de la asamblea sobre los siguientes puntos:

a) Si ella considera que el director titular don Gastón Fourvel Rigolleau se halla o no virtualmente incapacitado de actuar como miembro del directorio, mientras subsistan los pleitos iniciados por él mismo contra la Compañía, en su carácter de presidente del Banco Francés del Río de la Plata;

b) En caso afirmativo del punto a), si ella considera que el director suplente don Alfredo Lagache se halla o no igualmente incapacitado de actuar como miembro titular del directorio mientras subsistan los pleitos iniciados contra esta Compañía por el Banco Francés del Río de la Plata, de cuyo Consejo de Administración formaba parte el citado señor Lagache, en la época de iniciación y prosecución de dichos pleitos;

c) En caso afirmativo del punto b), si ella considera que el director suplente don Alfredo Lagache se halla o no excluído del sorteo que deberá practicar el directorio para llamar al suplente encargado de reemplazar al titular don Gastón Fourvel Rigolleau, con arreglo al artículo 25 de los estatutos;

3.o Resolución de la asamblea, en caso afirmativo de los puntos a) y c) del artículo que precede, mandando, en virtud de las facultades conferidas por el inciso IV del artículo 24 de los estatutos, que el presidente de la Compañía o el síndico, en su defecto, convoque a una sesión especial de directorio, con citación de los directores suplentes restantes, con el objeto de proceder al sorteo o incorporación definitiva del suplente que ha de substituir al señor Fourvel Rigolleau, mientras duren las razones de su incompatibilidad, no pudiendo dicho suplente ejercer ese mandato, sino hasta que la próxima asamblea general ordinaria haya substituído al citado señor Fourvel Rigolleau, cuyo propio mandato cesaba originariamente con la celebración de dicha asamblea.

En caso afirmativo del punto a), y negativo del punto c), del citado artículo que precede, se invitará a dicha sesión especial a los tres directores suplentes, debiendo sortearse, de entre los tres, a los dos suplentes que han de asistir a la expresada sesión especial como titulares "ad hoc".

4.o Resolución de la asamblea invitando al directorio a que una vez integrado en la forma ordenada por la asamblea, proceda a la convocación de la asamblea general ordinaria de accionistas, de acuerdo con los artículos 347, 361 y 362 del Código de Comercio para tratar las cuentas del primer ejercicio de la Compañía, terminado el 31 de marzo de 1916 y nombramiento de directores y síndicos que deban reemplazar a los cesantes, que lo son de acuerdo con el artículo 25 de los estatutos, tres directores titulares, los tres suplentes, y los síndicos titular y suplente, sin perjuicio de los demás asuntos que se incluyan en la correspondiente orden del día.

5.o Nombramiento de dos accionistas encargados de aprobar y firmar el acta de la asamblea, en representación de los demás accionistas.

Buenos Aires, mayo 4 de 1916.—El síndico.

Nota: Se recuerda a los señores accionistas las disposiciones del artículo 19 de los estatutos, relativas a las asambleas. Dice el artículo de la referencia:

"Para que los accionistas puedan tomar parte en la asamblea general es indispensable que, hasta tres días antes del día fijado, depositen sus acciones en la caja de la sociedad, o en su defecto presenten un certificado de depósito bancario en el que conste que dichas acciones se hallan inmovilizadas a su nombre hasta después de las asambleas, dentro de los términos fijados en las publicaciones, a fin de obtener el boleto de entrada en el cual constará el número de votos que le corresponda".

904 v. 27 mayo.

LICITACIONES

Consejo Nacional de Educación

Llámase a licitación pública para el día 18 de mayo a las 3 de la tarde en el local de este consejo, Rodríguez Peña 935, para la construcción de un edificio escolar en Alpachiri (Pampa), de acuerdo con las bases, pliego de condiciones, presupuestos y planos aprobados al efecto que tendrán los interesados a su disposición en la oficina de dirección general de Arquitectura de esta repartición.

Los interesados deberán hacer sus propuestas en los formularios oficiales impresos con tal objeto, en sobres cerrados, ante la mesa de licitación y en presencia de los interesados que concurran al acto, todo de conformidad a lo dispuesto en las leyes de contabilidad y obras públicas; no admitiéndose propuestas que no llenen las formalidades indicadas.

Nota: Se hace saber que en el mismo día y hora se realizará igual acto en Santa Rosa de Toay, capital del territorio mencionado.

El secretario general.

861 v. mayo 18

OBRAS SANITARIAS DE LA NACION

Se llama a licitación para la provisión de maquinaria con destino a la ciudad de Santa Fe, de acuerdo con el plano y pliego de condiciones que los interesados pueden consultar en la Sección Técnica, calle Charcas 1840, todos los días hábiles de 1 a 5 p. m.

Las propuestas deberán presentarse en la secretaría del directorio de Obras Sanitarias de la Nación y serán abiertas el 9 de junio de 1916, a las 3 p. m., en presencia de los interesados que concurran al acto. — Buenos Aires, mayo 8 de 1916 — José I. Goñi, secretario. 913-v-my 19

AVISOS VARIOS

TALLER DE PINTURAS
DE JUAN J. GUERRA
PRESUPUESTOS GRATIS
CIUDAD O CAMPAÑA
SAN SALVADOR 3869

HERNIAS
QUEBRADURAS
Se curan radicalmente y sin operarlas
En todas las edades y sexos, con el sistema del Dr. Dueñas, único reconocido por las eminencias médicas, premiado con cuatro medallas de oro. Consultas todos los días de 9 a 5, domingos de 9 a 12. Suipacha 354. Buenos Aires. Atiende por correo.

Banco El Hogar Argentino
Av. DE MAYO 886
"Tiene casas y departamentos en alquiler, en esta capital y pueblos suburbanos

"La Mercantil"
ES LA QUE ADELANTA MAS DINERO SOBRE POLIZAS DE EMPEÑO.
LAVALLE 886 952 perm.

BANCOS

BANCO DE LA NACION ARGENTINA. — Fundado en 1891. — Casa central: Buenos Aires, Calle Rivadavia 363 al 399, Reconquista 15 al 39. — Capital, $ m|n 118.660.000. Fondo de reserva, o|o, pesos 14.545.467.14.

Sucursales y Agencias en la Capital: Belgrano, Cabildo 1999, esquina Sucre; Boca del Riachuelo, Almirante Brown 1101; Flores, Rivadavia 7000, esquina Pedernera, con Agencia en los Nuevos Mataderos, General Urquiza, Saenz esquina Cullen. N.o 1: Montes de Oca 1899, esquina California 1102. N.o 2, Entre Ríos 1271, esquina San Juan/1802. N.o 3, Corrientes 5569, esquina Gallo 461. N.o 4, Bernardo de Irigoyen 1000, esquina Carlos Calvo. N.o 5, Rivadavia 1512. N.o 6, Santa Fe 2135. N.o 7, Caseros 2929, Parque Patricios. N.o 8, Triunvirato 734. N.o 9, Santa Fe 4562. N.o 10, Boedo 886. N.o 11, Aduana de la Capital. N.o 12, Callao 74 al 84. Oficina de Cambio, en el Hotel de Inmigrantes, Dársena Norte. Oficina de Depósitos Judiciales en el Palacio de Justicia. — Tasa de interés.

El Banco abonará (Moneda legal solamente)

		Anual
Por depósitos en cuenta corriente		Sin interés
Id. íd. a plazo fijo de 90 días, con o sin libreta	3	o|o
Id. íd. íd. a 180 días, con o sin libreta	4	o|o
Id. íd. en Caja de Ahorros después de 60 días, hasta $ 5.000	4	o|o
Id. íd. íd. de Ahorros después de 60 días, desde $ 5.001 hasta $ 10.000	2	o|o

EL BANCO

Cobra		Anual
Por adelantos en cuenta corriente	8	o|o
Por descuentos de pagarés de comercio y letras de pago íntegro hasta 6 meses de plazo		Convencional
Por descuentos de letras con amortización	7	o|o

El Banco tiene establecidas Sucursales y Agentes en las principales ciudades y pueblos de la República.

El Banco de la Nación Argentina vende letras de cambio sobre Alemania, Austria, Hungría, Inglaterra, Francia, España, Italia, Suecia, Noruega, Rusia, Portugal, Finlandia, Bélgica, Holanda, Suiza, Turquía, Servia, Rumania, Grecia, Bulgaria, Asia, Africa, Oceanía, Estados Unidos de Norte América, Canadá, Chile, Bolivia, Brasil y Repúblicas Oriental del Uruguay y Paraguay, etc., etc.

BANCO DE ITALIA Y RIO DE LA PLATA. — Casa central, Bmé. Mitre 434 al 4[illegible]. — Sucursales: En la capital: N.o 1, calle Corrientes esquina Pueyrredón. N.o 2, Avenida Montes de Oca número [illegible]; N.o 3, Paseo de Julio número 1[illegible]; N.o 4, Calle Moreno número 2300; N.o 5, Calle Rivadavia número 5[illegible]. En el interior: Rosario de Santa Fe, La Plata, Bahía Blanca, Paraná, Concordia, Gualeguaychú, Gualeguay, Uruguay, Victoria, La Paz, (E. R.) Resistencia (Chaco).

Agencias: Puerto Ing. White (B. Blanca), Ensenada (La Plata).

Capital realizado	$ 10.000.000 oro sellado
Fondo de reserva ordinario	322.030 " "

ABONA

Por depósito en cuenta corr.	1	o|o	1	o|o
A plazo fijo de 30 días	2	o|o	2	o|o
Id. íd. íd. 60 días	3	o|o	3	o|o
Id. íd. íd. 90 días	4	o|o	4	o|o
Id. íd. íd. 180 días	4 1|2	o|o	4 1|2	o|o
A mayor plazo		Convencional		

El Banco expide cartas de crédito, vende giros, transferencias por cable y órdenes postales sobre todas las ciudades y pueblos de Italia, así como sobre Londres, París, Madrid, New-York, etc., etc. También sobre Brasil, Chile, Paraguay y República Oriental del Uruguay. Recibe remesas al cobro y emite giros sobre todas las sucursales del Banco de la Nación Argentina.

El Banco trata en general todas las operaciones bancarias.

Buenos Aires, 1.o de diciembre de 1915. — Honorio Stoppani, Director Gerente.

BANCO DE LA PROVINCIA DE BUENOS AIRES.

Capital autorizado	$		125.000.000
" emitido	"	50.000.000	
" sec. hipotecaria	"	25.000.000	75.000.000
Capital realizado	"		62.131.570
Fondo de reserva	"		5.946.852

Casa matriz: La Plata, Casa en Buenos Aires, San Martín números 133|39, y Bartolomé Mitre número 45[illegible].

57 sucursales en la provincia de Buenos Aires.

Agencias en la capital federal: Núm. 1, calle Bernardo de Irigoyen 322; núm. 2, calle Santa Fe 1899, esq. Río Bamba; número 3, Cabildo 2091 (Belgrano); número 4, Pueyrredón 131 (Once de Septiembre).

Corresponsales en los demás pueblos de la provincia y en los principales puntos del interior de la República y territorios nacionales, y en las más importantes plazas comerciales del exterior: en Europa, Estados Unidos de América, México, Panamá, Cuba, Costa Rica, Guatemala, San Salvador, Venezuela, Colombia, Perú, Chile, Bolivia, Uruguay y Paraguay.

Tiene corresponsales y gira sobre todos los puntos de ESPAÑA, y los de FRANCIA e ITALIA, que tienen oficina postal.

El Banco se ocupa de toda clase de operaciones bancarias: Descuentos, cauciones; recibe depósitos, abre cuentas corrientes, emite giros y cartas de crédito. Se encarga de cobranzas de documentos, cupones y cuotas de terrenos; de administraciones generales y de propiedades. Hace préstamos con garantía hipotecaria, con amortizaciones, en *efectivo*.

TASA DE INTERES

Abona: Depósito en c|c. m|l.	1	o|o
Caja de Ahorros hasta 10.000, después de 60 días	4	o|o
Con libretas a 90 días renovables hasta $ 20.000	4	o|o
Depósitos a plazo fijo a 30 días	2	o|o
Depósitos a plazo fijo a 60 días	3	o|o
Depósitos a plazo fijo a 90 días	3 1|2	o|o
Mayor plazo convencional.		
Cobra: Por adelantos en c|c.	9	o|o

Buenos Aires, junio de 1915. — Virginio Maffei, gerente.

PROFESIONALES

MEDICOS

ANALISIS LABORATORIOS Y FARMACIA Abierto Día y Noche
SUIPACHA 477 U. T. 818, Libertad DOCTORES NELSON

SECRETAS-URINARIA-PIEL
Doctor SARACENI
ESPECIALISTA
Cura rápida de enfermedades secretas. Curación de la avariosis con aplicación sin dolor del
606-914
De 8 a 11 a. m. y de 2 a 9 p. m. Corrientes 1777

Dr. A. F. CELESIA
Cirugía y enfermedades de señoras. De 2 a 4 p. m. — Bartolomé Mitre 1791.

Doctor PICCININI
Especialista en enfermedades secretas; gastro intestinales y piel. — Consultas de 11 a 12 a. m. y de 2 a 5 p. m. Consultas 5 pesos, aplicaciones del 914, 20 $. — Corrientes 1211. 196 v. 16 Julio.

Dr. W. E. ESCUDERO
Señoras, niños y partos. Lunes y viernes, de 4 a 6 p. m. — Arenales 1592. — U. Tel. 235, Juncal.

Dr. A. C. REBUFFO
Enfermos de los ojos
Consultas de 10 a 11 y 2 a 6 p. m.
Bmé MITRE 1038 per.

Dr. MAMERTO ACUÑA
Profesor de la Facultad de Medicina. Jefe del Servicio de Niños del Hospital Fernández. Médico del Hospital de Niños. — De 2 a 4 p. m., Maipú 817. 208 v. Julio 22.

Dr. A. NOCETI
Enfermedades de los ojos y prescripción de anteojos. De 1 a 6 p. m.
MAIPU 535. per.

Dr. MARTIN M. TORINO
Médico cirujano. Enfermedades crónicas e internas. Ha trasladado su consultorio a ARENALES 1640. Consultas de 1 a 3. 212 v. Julio 24.

Dr. E. G. FIGUEROA
Afecciones intestinales, estómago y abdominales, tratamiento especial de las hemorroides. — Santa Fe 1273. De 4 a 6 de la tarde.

Doctor CASTAÑEDA
Garganta, nariz y oído. Jefe de clínica de la especialidad en el Hospital Durand. — Esmeralda 821.— Consultas de 4 a 6. 336 v. 31 Mayo.

Dr. GENARO SISTO
Profesor Sup. de Clínica Infantil de la Facultad de Medicina. — Jefe del servicio de niños del Hospital Alvear. Ex jefe del servicio de niños del Hospital Italiano. — Horas de consultas: de 2 a 4 p. m. U. T. 3283 (Juncal). — Calle Talcahuano 1042. 452 v. 15 Junio.

Dr. DOMINGO M. CREMONA
Pueyrredón 1853. Consultas: 9 a 11 a. m., todos los días. Lunes, miércoles y viernes de 1 a 3 p. m. Enfermedades de señoras e interna. 809 v. Julio 25.

Dr. ESCOBAR BAVIO
Clínica general y cirugía menor. — De 2 a 4. — U. T. 5728 Juncal, Las Heras 1877 889 v. Junio 4.

ABOGADOS

Dr. FRANCISCO BEIRO
TALCAHUANO 287 U. T. 796, Libertad

Dr. VICENTE C. GALLO
Estudio: Avenida de Mayo 1411.
U. T. 665 (Libertad)

Dr. FERNANDO SAGUIER
Estudio: Florida 440.
U. T. 6087 (Avenida)

Dr. LEOPOLDO MELO
Estudio: Bmé. Mitre 311
U. T. 1913 (Avenida) y 1866 (Juncal)

Dr. ERNESTO CORVALAN
Estudio: Avenida de Mayo 981
U. T. 3990 (Libertad)

Estudio de los Dres. CELESIA y SILVA
Tucumán 900, U. T. 1465 (Libertad)

Dr. LUIS J. ROCCA
Anchorena 626.—U. T. 841 (Mitre)

Dr. LEONARDO PEREYRA IRAOLA
Estudio: Florida 880, U. T. (Av.)
Esmeralda 1212, U. T. 1521 (Juncal)

Dr. VICTOR M. MOLINA
Estudio: Avenida de Mayo 605
U. T. 4954 (Avenida)

Dr. DOMINGO E. SALABERRY
Defensa 188

Dr. ANDRES FERREYRA
Estudio: Lavalle 1378
Unión Telefónica 4240 (Libertad)

Dr. RAUL MANRIQUE
Estudio: Sarmiento 2229
U. T. 6197 (Avenida) y 357 (Mitre)

Dr. JOSE M. GIUFFRA
Estudio: Talcahuano 443

Dr. PEDRO A. FOX
Estudio: B. Mitre 754

Dr. CARLOS F. MELO
Atiende personalmente su estudio de abogado
URUGUAY 546 U. T. 3734 (Lib.)

Dr. HIPOLITO LEYS
Estudio: Lavalle 930, U. T. 3868 (Lib.)

Dr. M. ALVAREZ COMAS
Abogado
U. T. 3554, Avenida Sarmiento 412

Dr. MANUEL AVILA
Estudio Av. de Mayo 605
U. T. 939 (Avenida)

DOCTOR JULIO A. ROJAS
Estudio: Uruguay 546, Dpto. 2. — U. T. 1955, (Libertad).

DENTISTAS

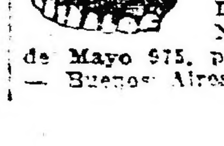

CLINICA DENTAL NOCTURNA Y DIURNA DEL
Dr. NATHAN BLITZ
Cirujano Dentista
De 8 a 12 a. m. y de 1 a 6 p. m. Nocturna de 7 p. m. a 2 a. m. — Av. de Mayo 975, primer piso. — U. T. 1672, Libertad. — Buenos Aires.

REMATES

ADOLFO BULLRICH & CIA.

Sucursales y remates-ferias de haciendas periódicos en Bahía Blanca, Azul, Chacosmús, 30 de Agosto, Necochea, Coronel Suárez, Utracán, Quequén y De Bary.

5000 VACUNOS DURHAM EN LA LARGA, de Roca — Hacienda de alta mestización Durham y en muy buen estado, sola marca de La Larga, de Roca, incluso 2800 novillos de 1 1|2 a 3 años, vacas con o sin cría y servidas, y 200 yeguarizos al corte, en el establecimiento La Larga distante 20 cuadras de la estación del mismo nombre del F. C. Sur, por orden y cuenta de la sucesión del teniente general Julio A. Roca, de acuerdo con el siguiente detalle:

Vacunos—140 novillos de 2 y 3 años.
2628 novillos de 1 1|2 años.
950 vacas con
950 crías al pie.
332 vacas de vientre servidas.
Yeguarizos—200 yeguarizos al corte.

El domingo 21 de mayo, a las 12 m., en el mismo establecimiento, después de un almuerzo campestre, con las haciendas a la vista y debidamente clasificadas en lotes.

Comisión 4 o|o en haciendas generales y 6 o|o en reproductores y yeguarizos a cargo de los compradores.

Otros informes en nuestra casa, Florida 269 y 273, y San Martín 254, Buenos Aires.— Adolfo Bullrich y Cía. 331 v m20

CARLOS ESPEJO y Cía.

JUDICIAL

REMATAREMOS EL DOMINGO 21 DE MAYO a las 3 y 1|2 p. m. la propiedad calle 24 de Noviembre N.o 1644|48 esquina Pasaje Cuberta; de 116.20 metros cuadrados o lo que resulte dentro de muros.

Base retasado $ 4.819.50 m|n. que servirá para la venta. Seña 8 o|o. Comisión 2 o|o, todo de acuerdo con el siguiente Edicto Judicial. Por disposición del juez Dr. Juan B. Estrada, secretaría Castiarena, autos caratulados Margarita Rodríguez de Moyano contra Domingo Iturralde fueron nombrados martilleros Carlos Espejo y Cía. Publíquese por quince días en el Boletín Judicial y LA EPOCA.

Datos en nuestra oficina Avenida de Mayo 1036 o Tribunales 6.o piso. 888-v-mayo 20

ANGEL LOPEZ

JUDICIAL. — CASA CALLE PERGAMINO N.o 1129, entre las de Monte y Junta.

El domingo 21 de mayo, a las 4 de la tarde de acuerdo con el siguiente

EDITO JUDICIAL

Por disposición del señor Juez de 1.a Instancia en lo Civil, doctor Uladislao F. Padilla, secretaría del autorizante, en el juicio Bismutto don Benito contra María Antonia Summa de Datolo (su sucesión) se hace saber por el término de quince días que ha sido designado el martillero señor Angel López para que previa la publicación de este edicto por quince días en los diarios "Boletín Judicial" y LA EPOCA, proceda a la venta en público remate de la finca ubicada en esta capital calle Pergamino N.o 1129 entre las de Monte y Junta, compuesto el terreno de 8 metros 66 cents. de frente al Nord Este por 48 metros 19 cents. de fondo. Se establece como base para la venta la cantidad de cuatro mil seiscientos pesos m|n de c|legal, quedando autorizado el nombrado martillero para exigir del comprador el ocho por ciento a cuenta de precio y el dos por ciento de su comisión. — Buenos Aires, abril 31 de 1916.—Juan Carlos Fox, secretario. — Más datos en mi oficina Av. de Mayo 976.—Angel López.

870 v. mayo 20

José Conti y Cía.

JUDICIAL. — PROPIEDAD EN GENERAL Urquiza, próxima a Monroe.

EDITO JUDICIAL

Por disposición del señor Juez de Primera Instancia en lo Civil doctor Jerónimo Balarino, interinamente a cargo del doctor Roberto Bunge, secretario doctor Osvaldo Rocha, en el Juicio Cevasco (hijo) Bartolomé contra Mori Félix, procederán a vender los martilleros José Conti y Cía., el bien hipotecado calle Miller y Olazábal con la base de $ 5060, publicando edictos por 15 días en el Boletín Judicial y LA EPOCA exigiendo del comprador en efectivo en calidad de seña el 8 o|o y el 2 o|o de comisión.—Olmedo Rocha.

NOTA.—El remate se efectuará el domingo 21 de mayo, a las 3.30 venderemos la finca calle Miller y Olozábal 4497 que consta, de lo que se refieren las escrituras a fs. 2 de los lotes 14 y 15, manzana C., de 9m45 de frente al SO por 16m86 de fondo y frente al SE y 16m82 al NO. Edificio: 2 piezas, vestíbulo chico, cocina, w. c., cielos rasos, preparada para altos, patio de mosaicos, pisos de pino tea. Datos: Bolívar 189. — José Conti y Cía.

871-v.mayo 20

Rodolfo Guillón y Cía.

LIQUIDACIONES DE HACIENDAS Y REMATES-FERIAS. SUCURSALES EN PEHUAJO, TRENQUE LAUQUEN, CARLOS CASARES, Y R. ZALAZAR. EXPOSICIONES EN 9 DE JULIO. CASA CENTRAL, SUIPACHA 137.

4.000 NOVILLOS Y VACAS EN R. ZALAZAR. — Esta venta comprende la liquidación de las haciendas del establecimiento La Chelita, que realizaremos por cuenta y orden del señor Fortunato Anscategui, en el local Atahualpa, sobre las estaciones Salazar, C. G. B. A.; Mouras, F. C. Rosario a Puerto Belgrano, y a 4 leguas de Duhau, F. C. O.

El domingo 21 de mayo, a las 2 m., con las haciendas a la vista, debidamente clasificadas y que realizaremos en nuestro local de ventas para mayor comodidad de los concurrentes, quienes tendrán a su disposición un tren especial con coche-restaurant que por la línea Rosario a Puerto Belgrano combinará con el F. C. O. en la estación Passo, y llegará hasta el mismo local de venta. Las haciendas que presentamos a la venta son de alta mestización y en especial estado, de acuerdo al detalle siguiente:

300 novillos de 2 1|2 a 3 años, buena clase, carne gorda y gordos.
500 novillos de 2 años, gran clase, gordos, dos marcas.
350 novillos de 2 años, alta mestización, carne gorda y gordos.
177 novillos de 2 años, mestizos, de buen tipo dos marcas.
400 novillos de 1 1|2 años, buena clase y estado.
300 novillos de 1 1|2 años, gran clase y estado.
300 novillos de 1 1|2 años, gran clase y estado.
150 novillos de 1 1|2 años, buena clase y estado.
248 terneros de 8 a 9 meses, buena clase, gran desarrollo.
439 vacas mestizas, buen tipo, servidas, dos marcas.
200 vacas secas buena clase y gordura, dos marcas.
100 vacas con 100 terneros grandes y gordos, muy buena clase.
200 vacas con cría, buena clase y estado.
130 vacas muy buena clase y estado, servidas.
11 toros Hereford P. P. C.

Los compradores podrán disponer por módico precio de buenos potreros alfalfados, hasta organizar sus arreos o efectuar los embarques, debiendo recibir las haciendas una vez terminado el remate, siendo de su cuenta y riesgo el cuidado de las mismas.

Trenes, Once-Passo-Mouras: Para comodidad de los concurrentes de la capital y de los que deseen efectuar el viaje por el F. C. O., hemos establecido las comodidades siguientes: Salida de Once el sábado 20, a las 9 p. m., por tren nocturno general que pasa por Mercedes a las 11.06 p. m., por Chivilcoy 12.20 a. m., Bragado 1.34 a. m., 9 de julio 2.52 a. m., Casares 4.11 a. m., Pehuajó 5.03 a. m. y llega a Passo a las 6.43 a. m., donde los pasajeros deberán trasladarse haciendo uso de los carruajes de nuestra casa, para tomar el tren especial que esperará la concurrencia en el puente del F. C. Rosario a Puerto Belgrano, que dista corta distancia de la estación Passo y cuyo tren especial hará el recorrido hasta nuestro propio local de venta, regresando a la noche para que los pasajeros puedan efectuar igual trasbordo y tomar el nocturno que pasa por estación Passo a las 9.48 p. m. y llega al Once el lunes a las 7.05 a. m.

Tren especial a Mouras. Domingo 21. Ida: Puente F. C. Rosario a P. Belgrano, sale a las 7 a. m., Cap. Castro 7.10 a. m., La Cotorra 7.25 a. m., La Carreta 7.45 a. m., llegando a Mouras a las 8.15 a. m. Vuelta: Mouras, sale 8 p. m., La Carreta 8.20 p. m., La Cotorra 8.40 p. m., Cap. Castro 9 p. m., Puente 9.10 p. m.

Buenos Aires-Salazar: Los concurrentes de la capital que efectúen el viaje por la C. General Buenos Aires, deberán tomar el tren que sale de estación Buenos Aires el sábado 20, a las 8 p. m., llegando a Salazar el domingo 21, a las 7.47 a. m., donde quedarán los coches dormitorios, para regresar por el nocturno que sale de Salazar el mismo día a las 8.38 p. m. y llegar a estación Buenos Aires el lunes 22 a las 8.05 a. m.

Rosario-Mouras: Los concurrentes de Rosario tienen que tomar el tren que sale de Rosario (F. C. Rosario a P. Belgrano) el sábado 20, a las 8 a. m., llegando a Mouras el domingo 21, a la 1.55 a. m.

Comisión 4 o|o a cargo de los compradores, más datos a nuestras sucursales o en Buenos Aires, Suipacha 137. — Rodolfo Guillón y Cía. 954-v. 20 m.

DANIEL R. LANDIVAR

(Bartolomé Mitre 311)

JUDICIAL. — EL DOMINGO 21 DEL CORRIENTE, a las 3.30 p. m., se rematarán estos dos barcos en los astilleros de don Juan Pedretti situado en la Vuelta de Rocha, Rivera Sud, donde estará puesta mi bandera.

Pailebot "Istria Irredenta", casco de madera, tiene 27.70 de eslora, 7.60 de manga, 2.70 de puntal. Número de matrícula, 4330 y con un tonelaje de arqueo de 111.52.

Tasación, $ 6.000 m|n. Base de venta, 2|3 partes, o sean 4.000 $ m|n.

Chata "Cantera San Juan", casco de madera, tiene 17.80 de eslora, 6.25 de manga 1.75 de puntal. Número de matrícula 5695 y con un tonelaje de 45.98.

Tasación, $ 1.200 m|n. Base de venta, las 2|3 partes, o sean pesos 800 m|n.

Esta venta ha sido ordenada por el señor juez federal de la capital, doctor Tomás Arias, secretaría del señor Eduardo D. Estévez en el juicio seguido por don Juan Pedretti contra don Andrés A. Massalín, Domingo y Emilia Massalín por cobro ejecutivo de pesos.

El martillero está autorizado para exigir del comprador el 10 o|o de seña y a cuenta de precio y el 4 o|o de comisión en dinero efectivo a cargo del comprador.

Por más datos en los Tribunales, secretaría del autorizante. — Buenos Aires, mayo 8 de 1916.—Eduardo D. Esteves 924-v.20 my

Banco Hipotecario Nacional

CAPITAL

POR EJECUCION JUDICIAL. — CASAS calle Gual números 2353|55|57|59, entre las de Chilabert y avenida Cruz. H.o N.o 16147. Serie C. H. A. 6 o|o. El Banco Hipotecario Nacional rematará en su local el **VIERNES 19 DE MAYO DE 1916. A LA 1.30 P. M.,** dos casas ubicadas en la calle Gual, números 2353|55|57|59. Edificio por los números 2353|55, consta de: salón para negocio, dos habitaciones, cocina y w. c., por los números 2357|59, salón para negocio, dos habitaciones, una pieza chica, un galpón de zinc que comprende la cocina y comedor, w. c. Terreno mide 10 metros de frente al N. E., por 50 metros de fondo o lo más o menos que resulte.

BASE DE VENTA: $ 6.700

El comprador continuará haciendo el servicio de la hipoteca originaria de $ 6.000, que reconoce la propiedad, reducida hoy a pesos 5.770 con 126 milésimos y abonará en dinero el exceso sobre esta suma hasta el precio de compra. Los títulos pueden ser examinados en la oficina del Banco antes del remate. Verificado éste, no habrá lugar a reclamo. Seña 5 o|o, comisión 1 o|o en dinero efectivo. Este remate se efectúa con sujeción a lo dispuesto en las leyes vigentes números 8172 y 9155. Por informes, ocurrir al Banco Hipotecario Nacional.

Aviso iniciado en LA EPOCA, el 2 de mayo de 1916.

860—v. mayo 19.

SUCURSAL SALTA

FINCA DENOMINADA "SANTA ANA", ANTES La Candelaria, ubicada en el departamento Chicoana, partido de Maroma, con una superficie de 2.294 hectáreas, 5.664 metros cuadrados.

Préstamo N.o H.o 150|21262 segunda ley número 9155 primera serie de $ 95.000.

El Banco Hipotecario Nacional rematará en el local de su sucursal en la ciudad de Salta, establecida en la calle Alsina número 16|18, el día **MARTES VEINTITRES DE MAYO DE MIL NOVECIENTOS DIEZ Y SEIS, A LAS DOS DE LA TARDE,** una finca denominada "Santa Ana" antes "La Candelaria", ubicada en el departamento de Chicoana, partido de Maroma, con una superficie general de 2.294 hectáreas, 5.664 metros cuadrados, según plano aprobado por el Departamento Topográfico y judicialmente o lo más o menos que resultare dentro de los siguientes linderos: al N. con el arroyo de Viniacos, al S. con el río Osma, al E. con el río Arias y al O. con el camino nacional a Cafayate.

La propiedad de referencia contiene una casa principal y doce casitas para personal y arrenderos de la misma; casi toda ella está cerrada por alambrados y dividida convenientemente en potreros para alfalfares y otros cultivos; teniendo próximamente 280 hectáreas alfalfadas y como 400 hectáreas dedicadas a diversas clases de cultivos. Posee agua propia en bastante cantidad. La estación Osma del F. C. C. N. prolongación a Talapampa, se encuentra dentro de esta finca. Tiene, además, importante caleras y bosque. Los interesados pueden visitar la propiedad y hacer una inspección de ella.

BASE DE VENTA, $ 115.000

El comprador continuará haciendo el servicio de la hipoteca originaria de $ 95.000 que reconoce la propiedad, reducida hoy a $ 91.927 con 505 milésimos y abonará en dinero el exceso sobre esta suma hasta el precio de compra. Los títulos pueden ser examinados en la oficina del Banco antes del remate. Verificado éste, no habrá lugar a reclamo. Seña 5 o|o y comisión 1 o|o que serán exigidas en efectivo en el acto del remate, el que se efectúa con sujeción a lo dispuesto en las leyes vigentes números 8172 y 9155. Por informes ocurrir al Banco Hipotecario Nacional 25 de Mayo número 245, (capital federal) o a su sucursal en Salta.

Aviso iniciado en LA EPOCA el 6 de mayo de 1916. 896-v. 23 m

CAPITAL

Casa calle Dorrego número 315, entre las de Martínez Rosa y Muñecas. Número hipotecario 17.112, serie C. H. A., 6 o|o.

El Banco Hipotecario Nacional rematará en su local el **LUNES 29 DE MAYO DE 1916, A LAS 12.45 P. M.,** una casa ubicada en la calle Dorrego número 315. Edificio **en el estado en que se encuentra,** consta de: sala, dos habitaciones, cocina, w. c., y en altos una pieza de servicio. Terreno mide: 8.66 metros de frente al N.O. por 17.40 metros de fondo en el costado S.O. y 15.60 metros en el del N.E.

BASE DE VENTA: $ 7.000

El comprador continuará haciendo el servicio de la hipoteca originaria de $ 4.000 que reconoce la propiedad reducida hoy a $ 3.846 con 751 milésimos y abonará en dinero el exceso sobre esta suma hasta el precio de compra. Los títulos pueden ser examinados en la oficina del Banco antes del remate. Verificado éste no habrá lugar a reclamo. Seña 5 o|o. Comisión 1 o|o en dinero efectivo. Este remate se efectúa con sujeción a lo dispuesto en las leyes vigentes números 8172 y 9155. Por informes, ocurrir al Banco Hipotecario Nacional.

Aviso iniciado en LA EPOCA el 11 de mayo de 1916. 934v29Mayo

CAPITAL

Finca calle Dorrego número 307 esquina a la de Martínez Rosa. Número hipotecario 17.111, serie C. H. A., 6 o|o.

El Banco Hipotecario Nacional rematará en su local, el **LUNES 29 DE MAYO DE 1916, A LA 1 P. M.,** una finca con las construcciones que contiene y **en el estado en que se encuentra,** ubicada en la calle Dorrego número 307, esquina a la de Martínez Rosa. Terreno mide: 21.50 metros de frente al S.O., 16.86 metros de frente a la calle Dorrego y 17.40 metros en su contrafrente al N.E. o lo más o menos que resulte, descontando 9 metros de la ochava.

BASE DE VENTA: $ 10.000

El comprador continuará haciendo el servicio de la hipoteca originaria de $ 4.500 que reconoce la propiedad reducida hoy a $ 4.327 con 595 milésimos y abonará en dinero el exceso sobre esta suma hasta el precio de compra. Los títulos pueden ser examinados en la oficina del Banco antes del remate. Verificado éste no habrá lugar a reclamo. Seña 5 o|o. Comisión 1 o|o en dinero efectivo. Este remate se efectúa con sujeción a lo dispuesto en las leyes vigentes números 8172 y 9155. Por informes, ocurrir al Banco Hipotecario Nacional.

Aviso iniciado en LA EPOCA, el 11 de mayo de 1916. 935v29Mayo

SUCURSAL MENDOZA

Propiedad rural en el departamento de San Rafael, distrito Rama Caída, con superficie de 30 hectáreas, 3.499 metros cuadrados. Préstamo N.o H.o 306|11.259, serie C. H. A., 6 o|o, de pesos 20.000.

El Banco Hipotecario Nacional rematará en el local de su sucursal en la ciudad de Mendoza establecida en la calle Rivadavia número 165, el día **LUNES VEINTE Y NUEVE DE MAYO DE MIL NOVECIENTOS DIEZ Y SEIS, A LAS DOS DE LA TARDE,** una propiedad ubicada **en el departamento** de San Rafael, distrito Rama Caída, con superficie de 30 hectáreas, 3.499 metros cuadrados, conteniendo: 22 hectáreas 0405 metros de viña francesa frutal; 6 hectáreas de potreros alfalfados y dos hectáreas 3.094 metros con huerta de árboles frutales y otros cultivos. Contiene, además, una casa compuesta de 4 piezas principales y demás dependencias y una casa para contratistas. La propiedad tiene derecho definitivo de agua para toda su superficie y riega por el canal Gutiérrez derivado del río Diamante.

Sus límites son: al norte, con Juan B. Cornú y Bustelo hermanos; al sur, calle pública, frente a Melitón Arroyo; al este, con Rodolfo Labbé; y al oeste, con calle pública, frente a Pablo Achard.

BASE DE VENTA: $ 27.000

El comprador continuará haciendo el servicio de la hipoteca originaria de $ 20.000 que reconoce la propiedad, reducida hoy a $ 18.984 con 089 milésimos y abonará en dinero el exceso sobre esta suma hasta el precio de compra. Los títulos pueden ser examinados en la oficina del Banco antes del remate. Verificado éste no habrá lugar a reclamo. Seña 5 o|o y comisión 1 o|o que serán exigidas en efectivo en el acto del remate, el que se efectúa con sujeción a lo dispuesto en las leyes vigentes números 8172 y 9155. Por informes, ocurrir al Banco Hipotecario Nacional (25 de Mayo número 245 capital federal) o a su sucursal en Mendoza.

Aviso iniciado en LA EPOCA, el 11 de mayo de 1916. 933v29Mayo

CAMPO. — 5.000 HECTAREAS EN LA SECCION IX, fracción B, mitad norte del lote 4. N.o H.o 9481. Serie C. H. A., 6 o|o.

El Banco Hipotecario Nacional rematará en su local calle 25 de Mayo N.o 245 (capital federal), el **MIERCOLES 31 DE MAYO DE 1916, A LAS 2 P. M.,** un campo ubicado en el territorio nacional de la **Pampa Central, Sección IX, fracción B., mitad norte del lote 4, formado** por los lotes 1 y 2 **de un plano especial;** compuesto de 10.000 **metros en los costados** N. y S. y 5000 **metros en los costados E. y O.,** o sea una **superficie de dos leguas kilométricas, igual a 5.000 hectáreas. Linda por el norte** con el lote 24, sección VIII, fracción C.; por el E. con parte del lote 5; por el S. con el **resto del lote 4 y 7, como dice el título; y por** el O. con el lote 3, todos de la fración IX, letra B.

BASE DE VENTA, LA HIPOTECA ORIGINARIA DE $ 90.000

El comprador continuará haciendo el servicio de la hipoteca originaria que reconoce la propiedad, reducida hoy a $ 84.841, con 255 milésimos y abonará en dinero el exceso sobre esta suma hasta el precio de compra. Los títulos pueden ser examinados en la oficina del Banco antes del remate. Verificado éste, no habrá lugar a reclamo. Seña, 5 o|o y comisión 1 o|o, que serán exigidas en dinero efectivo en el acto del remate, el que se efectúa con sujeción a lo dispuesto en las leyes vigentes números 8172 y 9155. **Por informes ocurrir al** Banco Hipotecario Nacional o agencia en Santa Rosa de Toay.

Aviso iniciado en LA EPOCA, el 13 de mayo de 1916. 950v31Mayo.

EDICTOS JUDICIALES

Por disposición del señor juez de 1.a instancia en lo civil de la Capital de la República, doctor don Arturo Seeber, se cita y emplaza por el término de treinta días a contar desde la primera publicación del presente a todos los que se consideren con derecho a los bienes dejados por fallecimiento de doña BERNARDA LUZARRETA DE IRULEGUI, ya sean como herederos o acreedores, para que dentro de dicho término, comparezcan por ante su Juzgado y Secretaría del que suscribe, a deducir sus acciones en forma, bajo apercibimiento de lo que hubiere lugar por derecho.

Buenos Aires, abril 10 de 1916. — Rafael Capote, secretario. 618 v. 16 Mayo.

Por disposición del señor juez de 1.a instancia en lo civil de la capital de la República, doctor don **Arturo Seeber, se cita y emplaza por el término de treinta días a contar desde la primera publicación** del presente a todos los que se consideren con derecho a los bienes dejados por fallecimiento de don **JOSE MARIA SALINAS,** ya sean como herederos o acreedores, para que dentro de dicho término, comparezcan por ante su Juzgado y Secretaría del que suscribe, a deducir sus acciones en forma, bajo apercibimiento de lo que hubiere lugar por derecho.

Buenos Aires, abril 12 de 1916. — Rafael Caputo, **secretario.** 529 v. Mayo 19.

Por disposición del señor juez de 1.a instancia en lo civil de la Capital de la República, doctor don Arturo Seeber, se cita y emplaza por el término de treinta días a contar desde la primera publicación del presente a todos los que se consideren con derecho a los bienes dejados por fallecimiento de don ALEJANDRO CLERICI, ya sean como herederos o acreedores, para que dentro de dicho término, comparezcan por ante su **Juzgado y Secretaría** del que **suscribe, a deducir sus acciones en forma,** bajo apercibimiento de lo que hubiere lugar por derecho.

Buenos Aires, abril 15 de 1916. — Juan M. Cabrera, secretario. 650 v. Mayo 22.

Por disposición del señor juez de 1.a instancia en **lo civil de la Capital de la República** doctor don Arturo Seeber, se cita y emplaza por el término de **treinta días a contar desde la primera** publicación **del presente a todos los que** se consideren con derecho a los bienes dejados por fallecimiento de don ALFREDO KOGAN, ya sean como herederos o acreedores, para que dentro de dicho término, comparezcan **por ante su Juzgado y Secretaría** del que suscribe, a deducir sus acciones en forma, bajo apercibimiento de lo que hubiere lugar por derecho.

Buenos Aires, abril 12 de 1916. — Francisco Castellanos (hijo), **secretario.** 661 v. Mayo 23.

Por disposición del señor juez de 1.a instancia en lo civil de la Capital Federal, doctor don César A. **Campos, se cita, llama y emplaza** por el término de **treinta días a contar desde la primera publicación** del presente, a todos los que se consideren con derecho a los bienes dejados por fallecimiento de doña MERCEDES DISALVO ó DI SALVO DE SABELLI, ya sean como herederos o acreedores, para que dentro de dicho término, comparezcan por ante su Juzgado y **Secretaría del que suscribe, a deducir sus acciones en forma,** bajo apercibimiento de lo que hubiere lugar por derecho.

Buenos Aires, 1.o de abril de 1916. — Gabriel Fernández. 666 v. Mayo 24.

El señor juez de 1.a instancia en lo civil de la Capital de la República, doctor don Roberto Repetto, **ha dispuesto se cite, llame y emplace** por el término de treinta días, contados desde la primera publicación del presente, a todos los que se consideren con derecho a los bienes dejados por doña PEREGRINA BARROS FARIÑA y JUAN GIMENEZ FERNANDEZ, ya sean como herederos o acreedores, para que dentro de dicho término comparezcan a deducir sus acciones, en forma, por ante su Juzgado y Secretaría del que suscribe, bajo apercibimiento de lo que hubiere lugar por derecho.

Buenos Aires, abril 5 de 1916. — Carlos G. Marín, secretario. 775 v. 24 mayo

El señor juez de 1.a instancia en lo civil de la Capital de la República, doctor don Roberto Repetto **ha dispuesto se cite, llame y emplace** por el término de **treinta días,** contados desde la primera publicación del **presente, a todos los** que se consideren con derecho a **los** bienes dejados por don AGUSTIN JULIO MICHEL, o JULIO AGUSTIN MICHEL o JULIO MICHEL ya sean como herederos o acreedores, para que dentro de dicho término **comparezcan a deducir sus acciones en forma,** por **ante su Juzgado y Secretaría del que suscribe,** bajo apercibimiento de lo que hubiera lugar por derecho.

Buenos Aires, abril 14 de 1916. — José A. Quirno Costa, secretario. 801 v. Mayo 29.

Por disposición del señor juez de comercio de la Capital Federal doctor Eduardo M. Naón, se cita, llama y emplaza a don OTTO STEINBRUCK, para que dentro del término de quince días, comparezca ante este juzgado y secretaría del autorizante, por sí o por medio de apoderado a estar a derecho en el juicio que le tiene promovido el señor Gustavo Herman Rubinstein, bajo apercibimiento de darle la intervención que le corresponde al señor Defensor de Ausentes.

Buenos Aires, 11 de abril de 1916. — D. González Gowland. 829 v. Mayo 15.

Por disposición del señor juez de 1.a instancia en lo civil de la Capital de la República doctor don Uladislao F. Padilla, se cita y emplaza por el término de treinta días, a contar desde la primera publicación del presente, a todos los que se consideren con derecho a los bienes dejados por fallecimiento de doña CATALINA RICCIO DE VERILLO, ya sean como herederos o acreedores, para que dentro de dicho término comparezcan por ante su Juzgado y Secretaría del que suscribe, a deducir sus acciones en forma, bajo apercibimiento de lo que hubiere lugar por derecho.

Buenos Aires, abril de 1916. — Juan Carlos Fox, secretario. 822 v. 1 Junio

Por disposición del señor juez de 1.a instancia en lo civil de la Capital Federal, doctor don César A. Campos, se cita, llama y emplaza por el término de **treinta días a contar desde la primera publicación** del presente, a todos los que se consideren con derecho **a los bienes dejados** por fallecimiento de don **VICENTE FOSSATI, ya sean como herederos o acreedores, para que dentro de dicho término, comparezcan por ante su Juzgado y Secretaría** del que suscribe, a deducir sus acciones en forma, bajo apercibimiento de lo que hubiere lugar por derecho.

Buenos Aires, 25 de Marzo de 1916. — Gabriel Fernández. 835 v. 2 Junio.

Por disposición del señor juez de 1.a instancia en lo civil de la Capital Federal, doctor Fernando Klappenbach, se cita, llama y emplaza por el término de **treinta días a contar** desde la primera publicación del presente, a todos los que se consideren con derecho a los bienes dejados por fallecimiento de doña MARIA PRESENTACION GONZALEZ ABERASTAIN DE PICO DEL CERRO o MARIA GONZALEZ ABERASTAIN DE PICO DEL CERRO, ya sean como herederos o **acreedores** para que, dentro de dicho término, comparezcan por ante su juzgado y secretaría del que suscribe, a deducir, sus acciones en forma, bajo apercibimiento de lo que hubiere lugar por derecho.

Buenos Aires, 2 de mayo de 1916. — José E. Cirio, secretario. 869 v. Junio 7.

Por disposición del señor juez de 1.a instancia en lo civil de la Capital de la República doctor don Arturo Seeber, se cita y emplaza por el término de treinta días a contar desde la primera publicación del presente, a todos los que se consideren con derecho a los bienes dejados por fallecimiento de doña CLORINDA RODRIGUEZ DE BARRENECHEA, ya sean como herederos o acreedores, para que dentro de dicho término, comparezcan por ante su juzgado y secretaría del que suscribe, a deducir sus acciones en forma, bajo apercibimiento de lo que hubiere lugar por derecho.

Buenos Aires, abril 26 de 1916. — Carlos P. Goyena. 883 v. Junio 8.

El señor juez de 1.a instancia en lo civil de la Capital de la República, doctor don Roberto Repetto, ha dispuesto se cite, llame y emplace por el término de treinta días, contados desde la primera publicación del **presente, a todos los que se consideren** con derecho a los bienes dejados por doña **JUANA SCHMITZ DE DEL CORRAL, ya sean como herederos o acreedores, para que dentro de dicho término comparezcan a deducir sus acciones en forma** por ante su **juzgado y secretaría del que suscribe, bajo apercibimiento de lo que hubiere lugar por derecho.**

Buenos Aires, mayo 3 de 1916. — Eduardo Rojas, **secretario.** **910 v. 12 Junio.**

CUPON DE "LA EPOCA"

HIPODROMO ARGENTINO

Reunión del domingo 21 de mayo de 1916

1.a carrera .. ..
2.a carrera .. ..
3.a carrera .. ..
4.a carrera .. ..
5.a carrera .. ..
6.a carrera .. ..
7.a carrera .. ..
8.a carrera .. ..
Nombre .. ..
Domicilio .. ..

Todo cupón debe venir acompañado de un cheque de los cigarrillos Intransigentes que contiene cada atado.

El señor juez de 1.a instancia en lo civil de la Capital de la República, doctor don Roberto Repetto, ha dispuesto se cite, llame y emplace por el término de treinta días, contados desde la primera publicación del presente, a todos los que se consideren con derecho a los bienes dejados por don SANTIAGO ARMANDO JEANNE, y doña MARIA VIRGINIA FRANCISCA FREMIN DE JEANNE, ya sean como herederos o acreedores, para que dentro de dicho término comparezcan a deducir sus acciones en forma, por ante su juzgado y secretaría del que suscribe, bajo apercibimiento de lo que hubiere lugar por derecho.

Buenos Aires, 26 de abril de 1916.—Nicolás González Iramain, secretario. 922 v. Junio 11.

El señor juez de 1.a instancia en lo civil de la Capital de la República, doctor don Roberto Repetto, ha dispuesto se cite, llame y emplace por el término de treinta días, contados desde la primera publicación del presente, a todos los que se consideren con derecho a los bienes dejados por doña SAFFO o PARDO, LINA LASTENIA SAFFO STRUZZI DE GALLARDO, ya sean como herederos o acreedores, para que dentro de dicho término comparezcan a deducir sus acciones en forma, por ante su juzgado y secretaría del que suscribe, bajo apercibimiento de lo que hubiere lugar por derecho.

Buenos Aires, mayo 3 de 1916. — Eduardo Rojas, secretario. 939 v. Junio 16.

Por disposición del señor juez de comercio de la Capital, doctor Félix Martín y Herrera, se cita, llama y emplaza a los MAURICIO-YAISON, para que dentro del término de cinco días a contar desde la primera publicación del presente, comparezca por sí o por medio de apoderado, a tomar la intervención que le corresponde en el juicio que le sigue el Banco Francés del Río de la Plata, por cobro de pesos, bajo apercibimiento de dar intervención al señor Defensor de Ausentes para que lo represente, si no compareciere.

Buenos Aires, abril 10 de 1916. — Juan José Britos (hijo), secretario. 946 v. Mayo 11.

Por disposición del señor juez federal de La Plata, doctor don Clodomiro Zavalía, se cita a don OSCAR V. CABRAL, para que comparezca dentro de tres días a estar a derecho en el juicio que le sigue el Banco de la Nación Argentina, por cobro de pesos, bajo apercibimiento de nombrársele defensor; y, se le hace saber que se ha decretado su inhibición. Los autos tramitan por la secretaría a mi cargo.

La Plata, mayo 5 de 1916. — Esquilda Sánchez, secretario. 942 v. 15 mayo.

Por disposición del señor juez federal de La Plata, doctor don Clodomiro Zavalía, se cita a don ERNESTO J. LOZANO, para que comparezca dentro de tres días a estar a derecho en el juicio que le sigue el Banco de la Nación Argentina por cobro de pesos, bajo apercibimiento de nombrársele defensor; y, se le hace saber que se ha decretado su inhibición. Los autos tramitan por la secretaría a mi cargo.

La Plata, mayo 5 de 1916. — Esquilda Sánchez, secretario. 941 v. 15-mayo.

Por disposición del señor juez federal suplente de la provincia de Buenos Aires, sección La Plata, doctor don Delmiro E. Alsina, se hace saber por medio del presente que se publicará por tres días, a don CASIMIRO E. PRADAS, que se ha decretado contra su esposa doña MARIA LUISA IBARRA DE PRADAS, inhibición general de bienes. Al mismo tiempo se cita para que dentro de dicho término comparezca a tomar la intervención que le corresponde en el juicio que se sigue por el Banco de la Nación Argentina, contra su esposa, sobre cobro de pesos, bajo apercibimiento de nombrársele defensor, recayendo la designación en el oficial de ausentes del juzgado. Al mismo tiempo se le hace saber que se han designado los días martes y viernes para notificaciones en la secretaría. Los autos tramitan por la secretaría del escribano Sarmiento, interinamente a cargo del infrascripto.

La Plata, mayo 5 de 1916. — Julián Castro, secretario. 943 v. 15 mayo.

El señor juez de 1.a instancia en lo civil de la Capital de la República, doctor don Roberto Repetto, ha dispuesto se cite, llame y emplace por el término de treinta días, contados desde la primera publicación del presente, a todos los que se consideren con derecho a los bienes dejados por don JUAN BAUTISTA o JUAN GIAMBRONI, MARIA ASUNCION ANA o ANA BARATTA DE GIAMBRONI, JUAN PEDRO o JUAN GIAMBRONI y LUISA VICENTA CELESTE o LUISA GIAMBRONI DE LOBRANO, ya sean como herederos o acreedores, para que dentro de dicho término comparezcan a deducir sus acciones en forma, por ante su juzgado y secretaría del que suscribe, bajo apercibimiento de lo que hubiere lugar por derecho.

Buenos Aires, mayo 3 de 1916. — Eduardo Rojas, secretario. 945 v. 17 Junio.

Por disposición del señor juez de 1.a instancia en lo civil de la Capital Federal, doctor Fernando Klappenbach, se cita, llama y emplaza por el término de treinta días a contar desde la primera publicación del presente, a todos los que se consideren con derecho a los bienes dejados por fallecimiento de don JUAN EMILIO VILLANI, ya sean como herederos o acreedores, para que, dentro de dicho término comparezcan por ante su juzgado y secretaría del que suscribe, a deducir sus acciones en forma, bajo apercibimiento de lo que hubiere lugar por derecho.

Buenos Aires, 11 de mayo de 1916. — C. F. Arragaray, secretario. 947 v. Junio 17.

Por disposición del señor juez de comercio doctor Eduardo M. Naón, secretaría del autorizante, se hace saber en los autos de convocatoria de ASEN ANTONIO y Cía., que se encuentra en secretaría por el término de ocho días el estado de distribución presentado por el síndico, a disposición de los acreedores.

Buenos Aires, mayo 10 de 1916. — Federico Villafañe, secretario. 948 v. 22 Mayo.

Automóviles y carruajes para paseo
SERVICIOS FUNEBRES
IRISARNE & Cía.
Casa central: TACUARI 354
TELEFONOS: U. Telef. 448 y 7515, Libertad — Coop. 652, Central
NO CONFUNDIR

AVISOS FUNEBRES

MISAS Y FUNERALES

† JUANA ZUBIAGA DE PAN. — (q. e. p. d.) — Falleció el 16 de mayo de 1915. — El martes 16 de mayo de 9 a 9 a. m. se celebrarán misas en la iglesia de la Inmaculada Concepción por el eterno descanso de su alma.

† JUAN BAUTISTA OTAMENDI. — (q. e. p. d.) — Falleció el 17 de marzo de 1914. — Su señora madre y hermanos invitan a sus relaciones, a las misas que en sufragio de su alma se rezarán en la iglesia de Nuestra Señora de Monserrat, el miércoles 17 de mayo, de 7 a 10 a. m. Favor que agradecerán.

† ZULEMA PALAVECINO. — (q. e. p. d.) — Falleció el 16 de mayo de 1914. — La familia invita a sus relaciones y almas piadosas al funeral que por el descanso de su alma se celebrará mañana martes 16 de mayo, a las 10 a. m. en la iglesia del Carmen (Rodríguez Peña y Paraguay). Favor que agradecerán. El duelo se despedirá por tarjeta.

INFORMACIONES DE ÚLTIMA HORA

Servicio Telegráfico del Exterior

La falta de víveres en Alemania

DESMENTIDO AL GOBIERNO DE BERLIN

NUEVA YORK, mayo 15. — Un despacho de Copenhague retrasmite otro de Berlín, según el cual el gobierno imperial desmintió las versiones que se hicieron circular acerca del estallido de motines en varias ciudades alemanas a consecuencia de la falta de víveres.

En ese mismo comunicado se reconoce que la administración incurrió en varios defectos en el reparto de víveres, pero que las deficiencias serían subsanadas por el nuevo departamento de provisiones.

Respecto a los supuestos motines, se niega su existencia y se achacan a invenciones de la prensa aliada.

Tiroteo en la frotera de Macedonia

CAMPAMENTO BULGARO BOMBARDEADO

PARIS, mayo 15. — La agencia Havas ha recibido el siguiente despacho de su representante en Salónica.

Durante el día de ayer hubo un vivo cañoneo a lo largo de la frontera de la Macedonia, sin que se produjera ningún combate de infantería.

Los aeroplanos franceses bombardearon el campamento búlgaro de Xanthi.

Muerte de un patriota

PARIS, mayo 15. — José García Calderón hermano de Francisco, enrolado como voluntario desde los primeros días de la guerra para consagrar todas sus fuerzas e inteligencia al triunfo de la causa que consideraba sagrada, había ganado todos los galones y la cruz de guerra en el frente.

La noticia de su gloriosa muerte provocó profundo pesar general por el simpático oficial observador que había conquistado la simpatía y la amistad de todos.

Rumor de la renuncia de Falkenhayen

PARIS, mayo 15. — Los informes holandeses dan cuenta de que el jefe del estado mayor alemán, von Falkenhayen, quien fué el iniciador del ataque a Verdun, presentó su renuncia al kaiser y éste se negó a aceptarla, pues ese acontecimiento amenazaba producir un efecto desastroso y desmoralizador en la opinión pública alemana.

COMUNICADO OFICIAL FRANCÉS

PARIS, mayo 15. — Se publicó el siguiente comunicado oficial:

"Al sud del Somme, cerca de Vermandovillers, tuvo pleno éxito un golpe de mano, que nos permitió limpiar de enemigos la trinchera alemana de primera línea.

"En la Champagne hubo gran actividad de ambas artillerías en los sectores de Maisons-de-Champagne y Butte-du-Mesnil.

"Una incursión en un obraje alemán al oeste de Mont-Tetu, nos permitió regresar con unos quince prisioneros.

"En la región de Verdun hubo un bombardeo en el sector del bosque de Avocaurt y en la cota 304".

La campaña de Verdun

PARIS, mayo 15 — Se dió a la publicidad la siguiente nota oficiosa:

"La actividad alemana en Verdun ha declinado y se ha apagado para renacer probablemente después de un descanso de revivificación por el aflujo de nuevas fuerzas respectivas. El esfuerzo renovado en los puntos principales no afecta en nada al comando francés. Los adversarios pueden arrojar nuevas divisiones en la voraz hoguera; pero siendo sus pérdidas considerablemente superiores a las francesas, se verán sin inconveniente alguno los últimos recursos de Alemania derretirse en el fuego de los cañones franceses".

El discurso de M. Poincaré

PARIS, mayo 15. — Se dió a la publicidad la siguiente nota oficiosa:

"El claro y soberbio discurso de M. Poincaré en Nancy, al proclamar cuál es la paz que quiere Francia, es una manifestación y un acto importantes y una contestación directa a la declaración del canciller von Bethmann Hollwez, las que estaban destinadas a enganar a los neutrales.

"La voz del jefe de Estado francés se alzó para frustrar esas maniobras. Es una paz definitiva que Francia quiere, una paz segura para las generaciones y que sea el primer gaje de una paz eterna. Francia midió sus esfuerzos y sacrificios con la grandeza y nobleza del fin, y tiene la seguridad de alcanzarlo".

BRASIL

La subsecretaría de relaciones — Agregados militares. — Presidencia de Espiritu Santo. — Fábrica de armas.

RIO DE JANEIRO, Mayo 15. — El doctor Luis Martins de Souza Dantas, ministro del Brasil en la Argentina, ocupará hoy la subsecretaría de relaciones exteriores, para la cual fuera designado el 1.o del corriente

Hoy mismo, el canciller general Lauro Muller, celebrará una conferencia con el doctor Souza Dantas, y posiblemente se decretará la licencia de aquel por el término de cuatro meses.

—En el vapor inglés "Amazón" se han embarcado con destino a Europa los nuevos attaches militares brasileños en Francia y Alemania.

Para la legación de Paris, está destinado el mayor Malan Dangrogne y para la de Berlín, el mayor Deschamps Cavalcanti.

—Como anticipáramos la Legislatura del estado de Espíritu Santo, aprobó las últimas elecciones presidenciales estadoales.

Consecuentemente proclamó presidente electo, al actual senador Bernardino Monteiro y vice al doctor Antonio Deathayde.

—La policía prohibió ayer la anunciada carrera de 55 kilómetros que debía tener lugar en la Avenida Beiramar, entre motocicletas por el premio "Auto-propulsion".

Esa actitud policial fué debida a una enérgica campaña de la prensa, que hizo ver los numerosos peligros de la carrera.

—El general Méndes de Moraes, entregó al ministro de la guerra, su estudio y proyecto sobre creación de una fábrica de armas portátiles.

—Los jefes de los servicios de la imprenta oficial se ha dirigido al ministro de hacienda, doctor Pandiá Calógeras, pidiendo aumento de sueldos.

El ministro citado está dispuesto a no hacer concesión alguna en ese sentido, debido al estado de las finanzas públicas.

—Las incidencias producidas entre el expresidente del estado de Pernambuco general Dantas Barreto y el actual mandatario doctor Manuel Borda, a raíz de unas candidaturas para legisladores, hán sido resueltas entre ambos políticos.

En esas candidaturas, corresponderá al referido general Dantas Barreto, la de senador nacional por el citado estado.

CHILE

Fiestas mayas — Representación al ministro chileno — La carencia de los fletes — Compra de un hidroplano — Organización de la policía marítima — Nuevo funcionario — Fallecimiento — Otras noticias.

SANTIAGO DE CHILE, mayo 15. — Al ministro chileno en Buenos Aires se le revestirá de una representación especial en las fiestas a realizarse en esa ciudad el 25 de Mayo.

—Debido a la carencia de fletes, la exportación de salitre ha disminuído en la semana pasada, a pesar de varios importantes pedidos hechos del extranjero.

—Hoy se reune el consejo de ferrocarriles con objeto de ocuparse de la escasez de carbón; el gobierno proyecta convocar a los representantes de las compañías carboníferas chilenas a fin de tomar las medidas oportunas para solucionar la crisis.

En el curso del mes llegarán importantes cargamentos de carbón procedentes de los Estados Unidos.

—Créese que en esta semana quedará terminado el mensaje presidencial.

—La mayoría de los jefes de la armada son contrarios a la enagenación del dreagnougut "Cochrane"; además opinan que debe completarse la defensa por medio de varios submarinos.

—En Valparaíso se han irrogado ya 38.650 pesos para adquirir un hidropiano que será destinado a la armada.

Interrogado el canciller, señor Ochagavia, ha manifestado inexactos los rumores, según los cuales Alemania se haya negado a paga las cuentas por la alimentación de los tripulantes del crucero alemán "Dresden".

—La dirección de la armada prepara un proyecto para organizar la policía marítima en todos los puertos chilenos.

—Se informa que el consejo militar en la última reunión se habría ocupado de la creación de nuevas unidades para el ejército.

—Se anuncia que asumió su cargo el subsecretario de relaciones exteriores.

—"La Unión", ocupándose de la fórmula del presidente Wilson, dice: "Aún cuando no conocemos el pensamietno de la cancillería, se puede decir que el de la opinión es adverso al de élla, no porque desconozcamos los sanos propósitos de los Estados Unidos, sino que por el sentimiento de independencia es innato en nuestra raza, e inspira los actos de todos los poderes públicos en soluciones internacionales".

—Falleció hoy el senador Francisco Valdes Vergara.

URUGUAY

El fallecimiento del general Saravia. —Festival. — Derecho de importación a la crema.

MONTEVIDEO, Mayo 15. — El fallecimiento del general Basilisio Saravia ocurrido en al madrugada de ayer, fué muy sentido. A la inhumación de sus restos que tuvo lugar hoy, asistió numerosísima concurrencia.

Hicieron uso de la palabra el ministro señor José Espalter, Guzmán Papini, Fermín Hontou y otros.

—Con objeto de arbitrar nuevos recursos para la cruz roja italiana el veinticuatro del corriente la comisión de señoras, realizará un gran festival en el cual también conmemorárase el primer año de guerra entre Italia y Austria.

—Los fabricantes de crema hanse presentado al ministerio de hacienda pidiendo se establezca una tarifa de derechos de importación mínima sobre la crema de leche.

El mismo gremio dirigió anteriormente una solicitud en ese sentido.

EN LA PRESIDENCIA

El doctor de la Plaza, concurrió a su despacho de la casa de gobierno a las 3 y 30 de la tarde.

Para hoy no tiene audiencias concedidas ni expedientes a la firma, por lo que es muy probable conferencia con sus secretarios de estado.

El doctor Ortiz

Por encontrarse ligeramente indispuesto, no concurrió a su despacho de la casa de gobierno el ministro del interior, doctor Ortíz.

Oro en las legaciones

SUSPENSION DE LA LEY 9480

El doctor de la Plaza, ha firmado un decreto por el que considerando que en los últimos meses las entregas de oro en las legaciones argentinas acreditadas en Europa, en cumplimiento de la ley 9480 han disminuido en forma que parece que, en la situación actual, los pagos internacionales pueden efectuarse por el mecanismo de la letra de cambio y otros medios ordinarios y teniendo en cuenta que esa ley es facultativa del P. E. pudiendo suspender sus beneficios sin que esto sea inconveniente para ponerla nuevamente en vigor, cuando las circunstancias lo aconsejen. se resuelve suspender provisoriamente los beneficios de la mencionada ley 9480.

En ese decreto se ordena que por el ministerio de hacienda se comunique telegráficamente a las legaciones que deben dejar de recibir oro, y que se comunique esta resolución al Banco de la Nación Argentina y a la Caja de Conversión.

OBRAS DE RIEGO

Por diversos decretos, el P. E. ha dispuesto: se deposite a consignación judicial las sumas que se requieren para atender diversos juicios de expropiación de terrenos para las obras de riego de Villa Mercedes de San Luis; el pago del certificado, valor de 45.000 pesos, correspondiente a las obras de dragado ejecutadas por la Compañía General de Obras Públicas, en el sistema de riachos de Victoria y Diamante, que la dirección general de irrigación lleve a cabo administrativamente las obras de riego en Olta (provincia de La Rioja), autorizadas por decreto del 22 de marzo último; y cobre, sin multa, a los regantes de Piedra Blanca, el canon de riego correspondiente al año 1915, hasta un mes después de la fecha del decreto.

CABALLOS PARA FRANCIA

Pasado mañana llegará a nuestro puerto el vapor francés Amiral Jaureguiberry a cargar carnes congeladas y una importante remesa de caballos que van con destino al ejército de Francia.

El gobernador de Córdoba

Se ha ausentado definitivamente para Córdoba, en cuya capital ha fijado su residencia, el vicegobernador electo de esa provincia doctor Julio C. Borda.

El doctor Borda se hará cargo de sus funciones el 17 del corriente.

CLUB ARGENTINO DE AJEDREZ

CURSO PUBLICO GRATUITO

Esta noche, a las 9, se inaugurará la serie de conferencias que dictará el conocido aficionado señor B. H. Villegas.

Las conferencias se dictarán los días lunes, miércoles y viernes.

El número de inscriptos, que ha pasado de 500, descuenta el éxito de los propósitos del club.

La serie completa del curso abarca desde los principios del juego hasta una tesis de partidas y finales.

Para la entrada es necesario presentar la tarjeta que se ha entregado a los inscriptos.

TORNEO DEL CENTENARIO

Se proyecta realizar para el próximo julio un interesante torneo de primera categoría con un premio que consiste en un juego de marfil, que ya ha sido donado al efecto.

El cáncer de la usura

14 o|o ANUAL

Tomamos de una sentencia del juez Reynal O'Connor los siguientes párrafos:

"En cuanto a los intereses punitorios hay nulidad absoluta, siendo moralmente responsable el autorizante de esta convención contraria a la moral y buenas costumbres".

"Se han registrado dos penas, a saber: la pérdida del derecho que tiene el deudor de retener el capital hasta el plazo estipulado por haberse atrasado en el pago de los intereses; y para este mismo caso de mora, la estipulación de intereses punitorios los que para agravar la cosa han sido fijados en 14 por ciento anual".

"Hay otra agravante más, que demuestra hasta donde puede llegar el amor al dinero; me refiero a que los acreedores exigen también además del pago del capital e intereses punitorios del 14 o|o, el pago de intereses adelantados a este tipo usurario. Esto importa despojar al deudor de lo que legítimamente le pertenece".

"Estas penas no se ponen para ahorcar a los deudores como se hacía en la legislación medioeval, pero en el presente caso los intereses del 14 o|o muy pronto se encargarán de duplicar el capital y consumir la propiedad haciendo el oficio de cáncer que va paulatinamente invadiendo todos los tejidos".

"El dinero debe ganar intereses calculados moralmente entre 6 y 8 o|o como se estila en los bancos oficiales. Si el interés a base de crédito personal oscila entre esos dos extremos, se deduce que en las obligaciones hipotecarias el interés debe ser menor, dado que además da la garantía real".

"La cuestión del interés en las obligaciones de dar sumas de dinero, mira el orden público, como que la usura y el extorcismo ha producido trastornos sensibles en el tiempo y el espacio que los otros males de la humanidad".

"La usura disfrazada por el contrato de préstamo hipotecario ha hecho entre nosotros en momentos anormales de la plaza, más víctimas que los beneficios prestados por los prestamistas de profesión".

"Así, pues, es necesario, que cuando el caso se hace judicial, los jueces armados de la equidad y de los principios generales del derecho, obren a manera de médicos, tratando de aminorar los efectos peligrosos del contrato en beneficio de la víctima, que por la necesidad o por la presión del capital ha sido víctima de la usura, mal incurable en tanto no sea atacado de frente con leyes que no subyuguen la voluntad de las partes contratantes, permitan que con sus convenios transforme la moralidad de la plaza llenándola de una atmósfera viciosa e insana".

"Por estos fundamentos — termina el juez nombrado — declaro nulas y sin valor alguno las cláusulas primera, segunda y tercera de la escritura hipotecaria que sirvió de base a este juicio, y declarando que el ejecutado ha podido legalmente excepcionarse, no obstante la renuncia expresa a toda defensa que contiene la cláusula tercera de la mencionada escritura".

GUERRA Y MARINA

MOVIMIENTO DE BUQUES

De Bahía Laura zarpó para Camarones el buque balizador "Alférez Mackinlay", prosiguiendo los trabajos que está efectuando en la Costa Sur.

—El transporte "Azopardo" llegó a Isla Leones, comisión hidrográfica.

—Salió de Madryn el transporte "1.o de Mayo", en viaje del Sur.

Hará escala en Punta Ninfas y Pirámides.

JUSTICIA MILITAR

En el boletín militar se ha publicado un edicto ordenando que se presente ante el juez instructor que corresponda, el subteniente Raúl Lorcino.

REDUCCION DEL SERVICIO EN FILAS

Habiendo llenado satisfactoriamente las condiciones de tiro exigidas, se ha reducido a la cuarta parte la permanencia en filas del conscripto Vicente Bello.

CAMBIO DE DESTINO

Se ha dispuesto que el maestro de gimnasia y esgrima asimilado a teniente, Federico Peme, preste sus servicios profesionales en la compañía de administración, sin perjuicio de sus funciones actuales.

FALLECIMIENTO DE CONSCRIPTOS

El ministro de guerra ha dictado una resolución disponiendo que las unidades tomen en lo sucesivo las medidas del caso para que en la sepultura de todo individuo de tropa que fallezca mientras se halle en servicio activo, se coloque una inscripción en que conste el apellido e inicial del nombre, así como el cuerpo a que pertenezca el fallecido.

Estos datos, lo mismo que el número de la sepultura se harán conocer a los deudos del extinto por el jefe de la unidad.

PALACIO DE JUSTICIA

REGISTRO PUBLICO DE COMERCIO

Se han inscripto los siguientes contratos:

Rubro: González Narvain y Magno. La constituyen los socios José Lorenzo González, Fermín Narvain y Juan Magno. Sociedad colectiva que se instala en la capital federal para la explotación de carpintería mecánica y comisiones en general.

Capital 38.999 $ m|n. aportados en esta forma:

Los dos primeros nombrados 14.000 $ cada uno y el último 10.999 $.

Término de duración del contrato, 3 años desde la fecha, 15 de mayo del corriente. Escritorio, Cabrera 4147.

Barvero y Cía. la forman María Monterroso de Ibargury y Pedro Barvero. La socia comanditaria aporta 15.000 $ m|n. y el solidario igual cantidad.

Se instala con escritorio en la calle Junín número 151.

Se dedicará a la explotación de aguas gaseosas. Término de duración del contrato: 10 años, a contar desde el 1o. de diciembre de 1915.

Las dos inscripciones a que nos referimos han sido ordenadas por el juez doctor Naón.

SENTENCIAS

El juez doctor Lagos por la secretaría del doctor Barraquero, resolvió el juicio que por cobro de afirmados seguía Alejandro P. Amato contra la sucesión de José Soldati.

El juez no hace lugar a la ejecución por considerar que los documentos presentados no revisten, de acuerdo con el texto legal, el carácter de instrumento público. Ordena el archivo de las actuaciones.

—El mismo juez por la secretaría del doctor Pagano en el juicio de divorcio que el señor Juan C. Martegani sigue a la señora Julia V. Zubarán, en la acción de nulidad deducida por ésta última, el juez doctor Lagos ha fallado rechazando la acción con costas por no haber sido probada.

MUNDO COMERCIAL

EXTERIOR

TRIGO

NUEVA YORK, mayo 15. — Para las entregas de trigo colorado americano a efectuarse en el mes de julio, las operaciones efectuadas hoy en este mercado registraron el precio de 125 1|4 en centavos oro americano por bushel anotándose en la clausura anterior, para las partidas a entregar en la misma fecha, el precio de 124 3|4.

CHICAGO, mayo 15.—El trigo colorado americano a entregar en el mes de mayo, obtuvo en la apertura del día el precio de 116 1|4 en centavos oro americano por bushel, habiendo sido el precio adquirido en la clausura de las operaciones últimas a 116 3|8 en centavos oro americano. Las remesas de este cereal para entregar en el mes de julio tuvieron como cotización en la apertura de las operaciones del día de hoy. 117 1|8, cerrando en la clausura anterior a 117 3|8 en centavos oro americano por bushel.

El mercado para este cereal se presenta tranquilo.

LIVERPOOL, mayo 15. — El trigo tipo Hard Winter, de 61 1|2 libras de peso específico, adquirió en la clausura de las operaciones del día el precio de 52'9 chelines, por quárter, habiendo cerrado para las operaciones del día sábado a 52|3.

Estos precios han sido fijados para los partidas que se anotaron en los meses de abril y mayo.

MAIZ

CHICAGO, mayo 15. — El maíz mixto americano contratado para entregar en el mes de julio, la apertura del día consignó el precio de 74 1|2 centavos oro americano, por bushel cerrando para las operaciones efectuadas hoy, a 74 3|8.

LIVERPOOL, mayo 15. — El maíz del Río de la Plata para entregar en los meses de abril y marzo, tuvo como precio de clausura en los negocios de hoy, 51'9 chelines, por quarter. El precio del sábado de la semana pasada registrado en la clausura para este cereal, fué a 52.

LINO

CALCUTA, mayo 15. — Para el lino a flote contratado para entregas a efectuarse en los meses de abril y mayo, el precio de apertura registrado como cotización del día fué de 68 chelines por quárter de 410 libras anotándose en el cierre de las operaciones últimas el mismo precio.

HULL, mayo 15 — En este mercado se ha cotizado el lino, para las remesas a entregar en los meses de mayo y junio, al precio de 68|6 chelines, por quárter de 416 libras, contra lo que fuera el precio de cotización adquirido en el cierre de las operaciones efectuadas el sábado último a 68|6.

DULUTH, mayo 15. — El lino para entregas a efectuarse en los meses de mayo y julio obtuvo en la apertura de las operaciones efectuadas hoy 195 1|2 centavos oro americano por bushel, cerrando en la clausura anterior al mismo precio.

Nota. — El quárter medida inglesa, equivale a 250 kilogramos y contiene ocho bushels de la medida norteamericana. Al bushel, medida de peso norteamericana, corresponden 35 kilogramos. Estas medidas de capacidad varían según la densidad específica de la clase del cereal medido.

MERCADO COMERCIAL DE LONDRES

LONDRES, mayo 15.

Tipo de descuento del Banco de Inglaterra	5 o|o
Consolidados británicos	57.—

Titulos argentinos

Empréstito nacional 1897, a 4 o|o, ley número 3378	68.—
Bonos de Obras de Salubridad, etc de Buenos Aires, 1891, 5 o|o	92 —
Empréstito Argentino de Obras Públicas, 1886, 5 o|o	94 1|4
Empréstito Argentino de Conversión 1889, en libras, 4 1|2 o|o	78 1|2
Empréstito Argentino Interno de 1909, 5 por ciento	90 1|2
Banco Español del Río de la Plata acciones ordinarias	nom.
Province of Buenos Aires 3 o|o to 2 1|2 por ciento, Loan of 1903	46 1|4

BOLSA DE PARIS

PARIS, mayo 15.

Renta francesa, 3 por ciento	62.48
Banco Francés del Río de la Plata, acciones ordinarias	nom.

INTERIOR

BOLSA DE COMERCIO

Primera rueda

Cédula Hipotecaria Argentina de 6 o|o, antigua emisión, al contado: 23.000 a 95; 40.000 a 95.10; 40.025 a 95.20; total, 118.025.

Id. para mañana: 125.575 a 95.20.

Id. para junio 30: 2.000 a 94.80; 30.000 a 95; total, 32.000.

Cédula Hipotecaria Argentina de 6 o|o. de primera serie, nueva emisión, al contado: 19.000 a 93.

Cédulas nacionales de la serie H, al contado: 2.000 a 104.

Crédito Argentino de 1905, al contado: 79.000 a 90.

Id. para junio 30: 25.000 a 88.80.

Id. de 1905, para mayo 15: 105.000 a 88.10.

Deuda Pública Interna de la Provincia de Mendoza, de 8 o|o, al contado: 20.000 a 71.

Conversión de Obligaciones del Banco de la Provincia de Buenos Aires, al contado: 50.000 a 68.

La Edificadora, al contado: 50 a 83.

Campos y Quebrachales Puerto Sastre (oro), Id. para junio 30: 500 a 3.25.

Id. para junio 30: 500 a 3.20.

Banco de Italia, al contado: 75 a 83.

La Franco Argentina (seguros), al contado: 100 a 120.

Banco Español, al contado: 10 a 124.

Certificados 80 o|o, pagado del Banco El Hogar Argentino, al contado: 10 a 163.

Obligaciones de 8 o|o, del mismo Banco, al contado: 35.000 a 102.

Quebrachales Fusionados, para mañana: 200 a 83.

Salinas Hnos. (fábrica de bolsas), para mañana: 58 a 150.

Segunda rueda

Cédula Hipotecaria Argentina de 6 o|o, antigua emisión, para mañana: 7.500 a 95.20; 2.000 a 95.10; 1.000 a 95.20; total, 10.500.

Id. para fin de mes: 10.000 a 95.20.

Id. para junio 30: 20.000 a 95.

Cédula Hipotecaria Argentina de primera serie, nueva emisión, para mañana: 30.000 a 93.10.

Id. para junio 20: 13.00 a 93.

Cédulas nacionales de la serie K, para mañana: 6.000 a 87.

Id. de la serie L, para mañana: 5.000 a 95.80.

Crédito Argentino de 1905, para mañana: 34.000 a 90.

Bonos municipales de Pavimentación, cupón semestral, para mañana: 7.200 a 73.30.

Id. para mayo 17: 2.100 a 73.30.

Deuda Pública Interna de la Provincia de Buenos Aires de 5 o|o. 2a serie, para mañana: 5.000 a 62.

Id. de 6 o|o, 2a serie, para mañana: 1.500 a 80.

Crédito Argentino de 1911, para mañana: 5.000 a 88.20.

Campos y Quebrachales Puerto Sastre (oro), para mañana: 1.300 a 3.20.

Certificados 80 o|o, pagado del Banco El Hogar Argentino, para mañana: 5 a 164.

Obligaciones de 8 o|o del mismo Banco, para mañana: 10 a 102.

DEMANDA Y OFERTA DE TITULOS

En la Bolsa de Comercio fueron anotados hoy en compra los titulos que se expresan a continuación.

Depósitos del Banco Francés. Deuda Interna de Mendoza, Quebrachales Paraguayos. The River Plate Quebracho, Compañía de seguros La Mundial, Mercado Central de Frutos, Compañía General de Fósforos, Crédito Argentino de 1911, Nuevo Banco Italiano, Mercado de Abasto Proveedor, Club Mar del Plata, Destilería Germania (preferidas), Banco de España y América, Nicolás Mihanovich y Cía. Ltda., Cervecería Buenos Aires, Bilz, Banco Industrial Argentino, Banco Comercial Italiano, Viñedos y Bodegas Francisco Uriburu, Gath y Chaves, La Propiedad, Compañía de Petroleo del Golfo San Jorge, Compañía de Nafta de Comodoro Rivadavia, Compañía Constructora Nacional, Certificados 75 o|o del Banco de la Provincia de Buenos Aires, La Clara (molinos), La Argentina (fábrica de papel), Compañía Industrial Paraguaya, Deuda de la Provincia de Entre Ríos de 5 o|o, Certificados 50 o|o del Banco de la Provincia de Buenos Aires, Las Palmas del Chaco Austral y Banco Mercantil del Paraguay.

Se ofrecieron en venta los siguientes:

Nuevo Banco Italiano, Compañía Argentina de Pesca, Obligaciones de 8 o|o del Banco El Hogar Argentino, La Azucarera Argentina, Trust del Alto Paraguay, Puerto Galileo, American Quebracho, Compañía Argentino Paraguaya de Maderas, Las Palmas del Chaco Austral, La Previsora, Banco de Italia, Banco Francés, La Vascongada, Talleres Metalúrgicos (antes Rezzónico y Ottonello), Salinas Hnos. (fábrica de bolsas), The Standard (fábrica de dulces), Compañía Industrial de Electricidad, Cédulas Nacionales de la serie J, La Ibero Platense, Viñedos y Bodegas Arizu, y Banco del Comercio (en liquidación).

BOLSA DE CEREALES

Entradas de hoy en el Once:

Trigo, 13.735 bolsas; maíz, 12.781 id.; lino, 1.563 id.; avena, 1.828 id.; nabo, 1.610 id.; cebada, 10 id.; alpiste, 195 id.; alfalfa, 379 id.; cebadilla, 174 id.; pasto, fardos grandes, 2.161 y 457 chicos.

Ventas efectuadas hoy en la Bolsa de Cereales:

Trigo Barletta. — 145 bolsas Once, a pesos 8.10; 320 id. Sola, $ 7.95; 500 id. Once $ 7.70; 292 id. Sola, $ 7.65; 216 id. Central, $ 5.80.

Trigo Tangaro. — 550 bolsas Sola, 9.20.

Nabo. — 147 bolsas Once, $ 13.30; 360 id. id., $ 12.00; 146 id. id., 10.70.

Lino. — 400 bolsas Sola, $ 10.00.

Trigo varias clases. — 469 bolsas Sola, $ 7.50; 467 id. id., $ 7.10; 850 id. Once, $ 7.30; 850 id. id., 7.00; 511 id. id., 6.50; 75 id. id., $ 6.00; 528 id. id., $ 6.00; 302 id. Bs As., $ 4.45; 162 id. id., 3.45.

Avena. — 188 bolsas Once, $ 4.40; 320 id. Bs. As., $ 4.20; 525 id. Once, 4.00; 224 id. id. $ 3.90; 340 id. Bs. As., $ 3.20.

Maíz amarillo. — 659 bolsas Bs. As., pesos 4.50; 300 id. Once, $ 4.50; 30 id. id., pesos 4.50; 600 id. id., $ 4.40; 320 id. id., $ 4.40; 160 id. id., $ 4.40; 160 id. id., 4.40; 400 id. Bs. As., $ 4.40; 400 id. id., $ 4.40; 250 id. id., $ 4.40; 1200 id. Once, $ 4.40; 570 id. id., $ 4.40; 160 id. id., $ 4.35; 640 id. id., $ 4.30; 270 id. Bs. As., $ 4.30; 730 id. id., $ 4.30.

Alfalfa. — 60 bolsas Once, pesos 8.30; 10 id. Central, $ 7.00.

BOLSA DE CEREALES DE ROSARIO

(Precios oficiales)

Trigo 80 kgs. a	$ 7.85
Trigo, 77 kgs.	" 7.20
Lino	" 10.30
Maíz	" 3.97 1|2

35.000
CABALLOS DE ENERGÍA

OFRECE AL PÚBLICO

La Compañía Italo-Argentina de Electricidad

Funcionan ya la Usina Principal a vapor y cinco auxiliares

Servicio seguro, garantizado por dos sistemas de generación absolutamente distintos e independientes

NOMINA DE ALGUNAS INSTALACIONES A LAS CUALES SUMINISTRA ENERGIA ELECTRICA ESTA COMPAÑIA

REPARTICIONES NACIONALES

Administración de Contribución Territorial, Patentes y Sellos
Casa de Moneda
Dirección de los Ferro Carriles del Estado
Puerto de la Capital (en curso de conexión)
Dirección de Puentes y Caminos
Comisión Administradora del Fondo de Caminos
Etc.

BANCOS

Anglo Sud Americano
Comercial Italiano
Constructor Argentino
Crédit Foncier de Buenos Aires et des Provinces Argentines
Escolar Argentino
Francés e Italiano para la América del Sud
Italia y Río de la Plata
Italo-Belga
Londres y Brazil
Londres y Río de la Plata
Nuevo Italiano
Supervielle & Cía
Etc.

DIARIOS Y REVISTAS

Azzaman
Buenos Aires Herald
El Avisador Mercantil
El Pueblo
Fray Mocho
Giornale d'Italia
Il Roma
La Mañana
La Patria degli Italiani
La Vanguardia
Le Courrier de la Plata
Etc.

CIRCULOS Y SOCIEDADES

Centro de Almaceneros
Centro Aragonés
Círculo de Armas
Círculo Italiano
Club Francés
Les Enfants de Béranger
Orfeón Español
Sociedad Colonia Italiana
Sociedad Nazionale Italiana
Sociedad Patria e Lavoro
Sociedad Unione e Benevolenza
Etc.

COLEGIOS

Británico
Del Salvador
Lacordaire
Mariano Moreno
Etc.

COMPAÑIAS Y SOCIEDADES ANONIMAS

Argentina de Navegación a Vapor (Nicolás. Mihanovich Ltda.)
Angel Braceras
Central & South American Telegraph
Ferrocarril Central Córdoba
General de Fósforos
Italo Argentina de Seguros
La Edificadora
La Equitativa de Seguros
La Nueva Zelandia
Nacional de Muebles
Nacional de Transportes "Villalonga"
Etc.

CONFITERIAS

del Molino
de las Familias
Jockey Club
La Teatina
Los Dos Chinos
Etc.

MERCADOS

del Plata
Güemes
Montevideo
San Cristóbal
Monserrat
Etc.

HOTELES

Americano
Apolo
Colón
Condal
Confortable
Eslava
Galileo
Londres
Majestic
Mayo
Splendid
Universal
Etc.

RESTAURANTS. CAFES Y BARS

Alvarez y Collado
Bonfiglioli y Suranno
Boniforti y Ferrari
El Africano
Gran Café Colón
Iturri y Tagliero
La Puerta del Sol
Los Inmortales
Marinoni Carlos
Mogyana
Pabellón de los Lagos
Picasso Hermanos
Restaurant Conte
Marzotto
Etc.

VARIOS

Almacén Maccio
Almacén Zappa
Barzi Vda. de
Barbagelata y Drago
Bazar Colón
Bazar Montevideo
Biógrafo Majestic
Borrini A.
Bruschi & Hijos J.
Carassale Hermanos
Casa Moody
Casa Moussion
Casa Pecoraro
Casa Rendon
Chiswell Hermanos
Dalle Nogare Hnos.
Deambrosis y Silenzi
Fernández y Cía.
Frontón Buenos Aires
Garbarino R.
Gran Oriente Argentino
Graziosi Cayetano
Galería General Güemes
Ghiso M.
Harguindegui & Hijos
Lanzarini & Comin
Larrea y Cía.
Librería Dante Alighieri
Lagomarsino Garbesi & Cía.
Lucioni & Hijos, C.
Maison Vignés
Moore & Tudor
Moss & Cía.
Maple & Cía. Ltda.
Marmolería Isola
Marelli & Cía. Ercole
Obiglio & Hijos
Peretti & Cía. José
Pileta Balcarce
Pinturería Monserrat
Pirelli & Cía.
Pratt & Cía.
Righini O.
Saettone Hermanos
Sanatorium Lavalle
Sanz Luis M.
Sanatorio Zavaleta Sobrecasas & Belloni
Tienda A la Ciudad de México
Valsecchi Hermanos
Tienda La Imperial
Tienda San Juan
Vilaseco & Saez Martín
Joyería Maxima
Etc., etc.

A fines del año la Compañía aumentará su poder a 50.000 caballos